盛京時報

綜合版 今日一大張半

發行者 康德新聞社 新京特別市中央通四三
發行所 康德新聞社奉天支社 奉天市大和區田町九號

論說

省下市縣聯開始

一般國民。對於每年在首都所開的協和會全國聯合協議會。雖然相當重視。集中視聽。但是對於先期在各市縣所開的市縣聯合協議會。尤其是縣聯。每每漠不關心。漠同具文。這種情形。可以說是絕大的錯誤。因為聯合協議會制度是以全聯作最後決定的。究其實議案的提出和審議。根本還在市聯和縣聯。凡事都是有始纔能有終。始不慎。終便不能美。所以希望一般國民。對於每年度市縣聯的招開和議程。要特別重視。比全聯還要重視。尤其希望列席市縣聯的協議員。更要具理比全聯協議時還加緊張熱烈的情緒和精神。以從事於協議。慎始這兩個字。千萬不要忘掉。

本年度奉天省下各市縣聯合協議會。前經準備就緒。從今(大廿日)起。已由遼中縣開始實行。其他各市縣。也都派員前往列席。以便省市縣間。結成一體。全面展開活潑強化的協和會運動。遼中縣是奉天省下有名的穀倉地帶。目下正是集貢工作終了。春耕準備開始。全國一致高呼增產的着手實施期間。在這個時候來招開聯合協議會初步工作的縣聯。可謂意義深遠。責任重大。關於議題的中心。想必人人都能知道。當然是增產問題─尤其是增加農產。

今年我們增產的目標是『一戶增產一成』。這種增產一成的有效方法。是『開荒。早種。加肥。治水。造林。除蟲。防止廢耕。增強勞力。儘先圓滑配給農村生必活……』在奉天省方面。並特別新設『戰時生產推進本部』。依據前所規定的『戰時緊急增產要綱』和『自興村指導要領』。積極進行。預想各縣的奉行和今秋的增收當然不成問題。不過在各縣奉行的時候。農村本身各面。如對當局有甚麼要求的事情。不妨在縣聯席上無隔意的提出。大家詳加討論。講求完善對策。因為已往的聯合協議會。是以宣德達情為目的。從去年度起。在宣德達情而外。更進一步。使成為大規模家族會議。不分官民。渾然成為一體的骨肉關係。無論誰有甚麼意見。都可以赤裸裸的發表。大家集思廣益。共同商討最完美的有效辦法。圓利解決。如果一時不能解決。再上呈省聯。全聯。終必達到有終之美。話雖如此。我們在這決戰下的銳後國民。此時既爲完遂聖戰而增產。必須有一種忍苦耐勞的精神和任勞任怨的魄力。一致向前。萬不可為一己的便利或一時的不能忍苦耐勞而對當局提出過分爲難的要求。這一點不但是時勢使然。也是家族會議的特長之點。我想列席市縣聯的協議員和對市縣聯重視的一般國民。對於這一點一定都能贊然吧?

徵求各軍管區·部隊意見 再進一層强化陣容

治安部國軍參謀長會議圓滿終了

治安部國軍參謀長會議第二日、(二十四日)午前九時半開會、首爲藤井高級顧問之講演、繼由大塚報道部長以『由大東亞戰爭所觀民族性之一端、及眞理之歸一』爲題講演、正午休憩、午後一時再開、舉行懇談終了後、觀賞新聞電影、迄午後五時、兩日間之會議、於焉閉幕、按此次之參謀長會議、係本諸先是舉開之軍管區司令官會議、而關於國軍之整備强化、再由治安部指示詳細之具體案、同時並徵求各軍管區、及部隊並各學校方面之意見者、蓋國兵法施行以來、已達成第二期建軍、爲湖大東亞戰時、再進一層强化其陣容、故此次會議、對於國軍之軍容向上、軍紀振作、應急順應現態勢之完璧、以期收得莫大成果云、

春季進攻光芒萬丈

岩崎部長談話

駐華日軍兩作戰勝利又勝利

亘第六第九兩戰區雷州半島全潰全滅

【南京】日軍由二月中旬以來、亘全縣與國府軍協力展開活潑之春季進攻作戰、岩崎中國派遣軍報道部長、關於此事項、二十日發如左之談話、『日軍漸次發揮作戰本來之面目、以渾然之實力、向殲滅重慶邁進、以顯示中國派遣軍之決意、

中國派遣軍報道部長談

當大東亞戰爭第三年之中國派遣軍、堅固有如鐵石之團結、在大陸各地、繼續果敢對美英空軍、並重慶軍之擊滅作戰、對於大東亞戰爭完遂、傾注全力、即自入春以來、不撤酷寒風雪、在華北·華中、華南各地域、相繼展開活潑作戰、尤以自二月中旬以來、於華中有兩方面、已開始春季進攻作戰、目下仍未停止、即一方面以江蘇省北部爲戰場、係敵魯蘇戰區之擊滅作戰、另一方面、於武漢附近地區、對敵第六、第九戰區軍之殲滅作戰是也、戰場跨江蘇、湖北、湖南、江西之四省、漸舉莫大之戰果、誠使人快心之極者也、當此時我新銳部隊、在與海軍部隊密切協同之下、突如向雷州半島、敢行上陸作戰繼又進駐法租借地、在廣州灣周邊地區、對春季進攻作戰、愈加光彩、卽以此次之進駐、實乃對於重慶軍及美英之利用狡猾故智、欲侵略我友邦法國權益、而以廣東周邊之正須軍南下、積極蠢動、日法兩國、依據安南共同防衛之趣旨、在兩國間、完全意見一致之下、先期制敵、對此不僅重慶、即美英之周章狼狽、亦想可知、夫頂賣東亞叛逆者的汚名、關作美英侵略主義之走狗、而作抗戰迷夢之重慶政權、因以上諸作戰、可謂爲受一大鐵、試觀國民政府參戰以後之各作戰、國民政府亦勇躍與我立於共同戰線、對新中國建設之敵的重慶軍、積極施以果敢攻擊、然此友軍能洞察國府參戰之眞義、與我將兵之間、昂揚戰友愛、互相協力於大陸作戰、實不勝同慶之至、在如斯情勢下、重慶政權、對在華美空軍、似有多大之期待、專以航空遊擊戰、企圖反攻然我在華空軍、或由遠距離進攻、或與地上作戰相呼應、縱橫馳驅、遂進於敵航空戰力之徹底擊滅、今者、敵機全被制伏、由此次作戰、即可證實矣、中國派遣軍、由於對華新施策之進展、伴同國民政府政治力强化擴大、愈能發揮作戰軍本來而目、隨時隨處斷行攻勢作戰、決意以倍加之實力、擊滅美英空軍、並重慶軍而使重慶政權徹底崩壞云、』

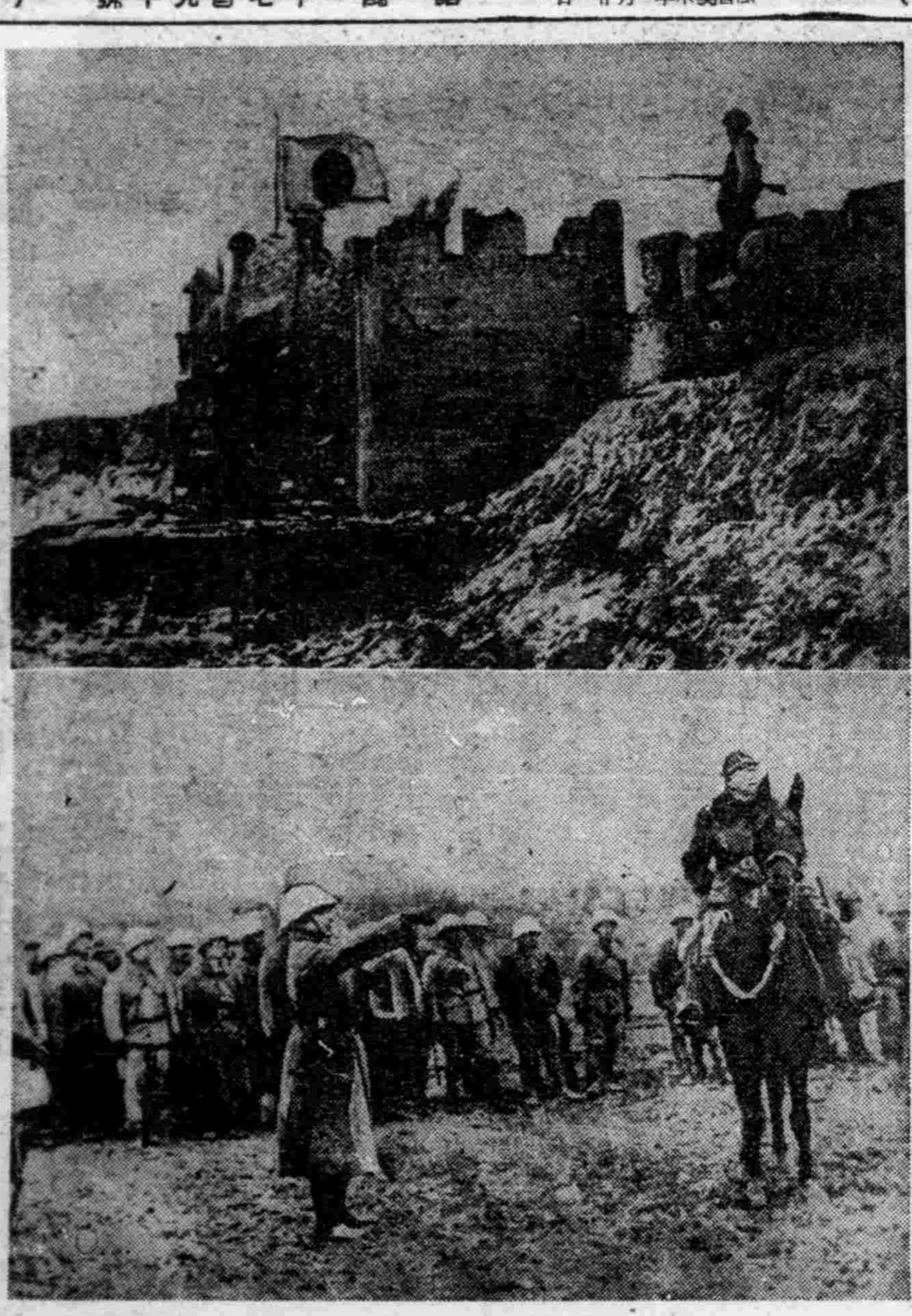

威鎭華中之日軍精銳 (上)占領下之車橋鎭日軍步哨 (下)堂堂入車橋鎭之〇〇部隊

魯蘇戰區殲滅頻仍 全面崩潰迫於目前

【濟南】以于學忠爲總司令之魯蘇戰爭將系軍、由於皇軍屢次討伐、殲滅瀕死、但依此次第百十三師殲滅戰之戰力亦形頹滅態、魯蘇戰區全面的崩壞、已迫目前、即敵兵力中第百十一師之三三四旅及第百十三師之三三七旅、客年七月及本年二月於費縣南方地區、由於皇軍討伐隊猛攻、蒙受大打擊、同時、第百十一師、隨同客年八月上旬師長常恩多之病死、遂起兵變、惹起內部分裂、故現在師團實際具有勢力、已在團以上、又蒼獨之第一、第四師、由於二月與文化將軍參加和平陣營、而行減跡、關於第百十二師、在現在蘇淮地區、華中軍作戰、第百十三師長以下、皆成捕虜等文字所示、形成殲滅勢、掌握魯蘇戰區軍實力者于學忠之兵力、僅第百十四師一師耳、其統帥力、皆於他方、因之、蔣介石以山東省、爲戰略據點之價值、已全然喪失、

飛越河川向敵軍肉迫之〇〇部隊勇士

肅清魯中山岳地帶

師長以下幹部多數就縛

【濟南】因皇軍部隊之肅清討伐、現下山東之治安、節節進展、而對最近以魯中之山岳地帶爲根據、蔣系第十三師(師長韓文幹)並挺身第二縱隊(司令厲文禮)盤動、日方爲殺然將此擊碎、二十日突然開始行動之賣精、引地、上妻、川崎、乙守、羽生皇軍各精銳部隊、保持密接之連繫、二十日以神速之機動、由各基地發、二十一日午前八時早已完成第一次包圍網、於城頂山要邱西南方約四十公里)周邊地區、捕捉第百十三師主力、並挺身第二縱隊主力、漸次壓縮鐵環對據山寨、企圖執拗之反擊之敵、加以猛攻、並陸鷲亦協力、予以適確之命中彈、激戰四小時後、遂捕虜敵師長韓子幹副師長孫國屏並司令厲文禮以下多數幹部、已將敵主力完全粉碎、皇軍精銳部隊、更爲擴大戰果、續行該地區內之剔抉中、至二十三日最止所判明之戰果如下、敵遺棄屍體九六五、捕虜九九三、俘虜之主要者爲第百十三師長、副師長、司令參謀副長、團長各一名的將校多數、鹵獲品重機五輕機八五、自動步槍八、步槍九五一、手槍六五、其他彈藥多數、

蘇淮地區殲滅戰果

【蘇北前線電】於蘇淮地區)附近、與敵百十七師七百一帶、展開敵八十九軍之穿貫包圍殲滅戰中之日軍精銳部隊、二十一日最突然追擊敵主力、開始北上、車橋鎮附近之左翼校隊、由某地進發、敢行六公里行軍之急追、一方渡永附近之〇〇部隊、沿大運河、經過坦埋之揚清公路、江回敵背後、中央進擊部隊、二十二日在蠎甸(車橋鎮西方十二公里)攻擊敵百十二師之補充團、收得此急襲包圍攻擊、已將其大半潰滅、收得戰果如左、敵遺棄屍體六五、俘虜重機一、輕機一〇、步槍約四〇〇、又由車橋鎮附近北上之〇〇部隊、在大橋鎮(車橋鎮北方二十公里)攻擊敵百十二師之補充團、收得左記戰果、敵遺棄屍體五五、俘虜四、輕機一、步槍二〇、

二百餘之報道、當即出動於十八日午後七時將其擊散與以大打擊、更於二十日午前十一時、包圍殲化縣蒲秦南地區攻敗戰部隊並加以猛攻、與以殲滅的打擊、至廿三日判明綜合戰果如左、

勦滅冀東共黨

日軍精銳又奏凱歌

【天津】日軍精銳〇〇部隊、東撒開冀城西南地區冀東共黨治安軍之精銳部隊、開濱、盤據軍新編第十一團約一千

致遺棄死体一九八、捕虜三、鹵獲品捷克輕機一、同彈藥百、自動手槍三大槍三三〇、彈藥三三〇、手槍六、手榴彈二、及其他多數、

印督猶施欺騙故技

痛遭印度獨立聯盟反駁

【盤谷電】林里斯高印度總督、二十二日發表非難甘地翁及國民會議派之聲明書、然印度獨立聯盟、將此反駁、二十二日作如左之放送、布納之獄舍、甘地翁、已氣息奄奄、不久印度總督、必成爲聖雄甘地暗殺犯人、而留名於歷史、然彼對翁之無條件釋放拒絕有可能性、惟以時刻已迫、極放、恐生命犧牲、若果能延至今日、被擒、而負傷活命、實爲奇事、翁之死亡、雖死猶生、仍如舊爲印度所崇景仰、與英吉利帝國永遠留一大脅威林里斯高、黔駁此中事實、證實甘地翁、非謊難翁、且欲將其殺害、使英吉利之決意、成爲正當化、試行最後之工作、二十二日夜、總督發表聲明將此向印度全部放送、其實皆乃狂語妄言、厚顏之極、可謂爲英吉利式之典型的演技、且當翁之生命、將亡於布納獄舍之嚴酷時期、曾獲聖雄之名、正英國式卑怯手段也、林里斯高自身、尚未被印度反英運動激烈化所打毀、乃托此於甘地翁也、未其忘懷否、

要望深体甘翁意旨

努力奮起向印度獨立急進

【仰光】印度獨立聯盟緬甸委員會宣傳局、二十三日夜關於甘地絕食、向緬甸及印度民衆、努力奮起、使反英獨立運動、實得甘地之意思在使獨立運動、獲得偉大原動力、使印度民衆、對於起、現地印度民衆奮起、獲得獨立、似尚未遂以全力、於印度之歷史上、此次實爲絕好機會、使印度人蹶起乃屬必需、瑪哈特馬、或許宜言絕食至死、英國亦知萬一甘地一倒則惹起如何可怕之變動、對此不測之情勢下、或許將彼釋放、但以術策不能欺瞞印度民衆英美雖密許以甘地爲印度代表之要求由印度退出、然彼等之惡辣手段、前此曆見不鮮、使民衆乎、夫絕食開始以來已逾十三日矣距今尚有八日、以最後努力、爲自由而戰、乃我等之義務、我等勿使甘地翁之絕食、徒努而終、必以此次爲契機、展開向獨立自由而作大規模戰鬥之序幕、是所切望、並祈持有能如甘地翁絕食之毅力、

敵飛機十架盲襲仰光市

【緬甸〇〇基地電】二十二日夜、利用月明、有敵昆崙里第得型三架、機種不明七架、合計十架、敵機分爲二編隊、空襲仰光、而哨戒該市上空中之日本戰鬥機隊大舍晉一曹長機、俱然捕捉敵昆崙里第得機一架、在仰光東北十公里地點、被敵擊墜、

盲炸緬甸佛塔

【仰光電】二十三日敵方轟炸機月之光輝、以昆崙利迪塔特B二四型機八架來襲仰光、盲炸緬甸第一之佛塔修耶達根巴哥達以及其他現地原住民住宅、此時日方勇敢之戰鬥機隊、立即飛起邀擊、逐擊墜敵機二架餘者乃敵機飛彈之而倒壞之修耶達根巴哥達、乃緬甸最大之佛塔、爲緬甸民衆唯一信仰之聖地、並爲其民族的信仰之中心地、更原住民被害數與敵投彈數相較、損害實屬輕微、此不外與精銳之防空陣相呼應、民衆防空已顯然向上云、

美國修築延長阿斯加公路

【里斯本電】據華盛頓來電稱、西北地區建設司令官代將歐根納、關於擔當北方新公路一翼之阿拉斯加公路之現狀、二十三日如左、言明、阿拉斯加公路、延長一千六百哩、現在一個月由此公路通過輸送之物資、爲六萬噸至七萬噸、公路之寬爲十六呎、預定今春擴展至二十四呎目下着手工事中、完成後一個月間之輸送量、能增至二十萬噸云、

聽取地方情況

中央地方間交換意見

稅務監督正副署長會議終了

全滿稅務監督署長、副署長會議、由本月二十二日於經濟部會議室舉開、以本部諮問、稅務職員之鍊成、稅務執行、將來之方策、十年度租稅收入予測額等項爲中心、聽取地方情況關於決戰下制度運營尤其各稅之課稅取締遂行中央地方之意見交換、三日間之日程即行終了、至二十四日午後五時散會云、

英國空軍損失發表

數目驚人達三千架

【柏林電】駐美之瑞哥之英國領事威爾當萊得加林奴、最近與全美記者團會見、發表開戰以來迄一九四三年一月英國空軍於轟炸歐洲大陸喪失二千七百五十九架、據德國軍司令部公布、經海通社計算、一九四二年中在德國本土及佔領地帶上空擊墜之英國機、達三千三百架以上其中有轟炸機六百架以上云、

美主力艦就役

【布宜諾斯愛里斯電】美國海軍省、以保持軍之機密爲理由、收斂關於南太平洋海戰、慘遭之一切發表、恐於發表損害前、必先準備國論所致、海軍長官諾克斯、二十三日於定例會見新聞記者團席上、發表主力艦就役之事、傳說如次、主力艦愛歐華、較予定早七月於二十二日就役、之該艦、乃姊妹艦五隻中最終就役者、同級之新嘉西號、亦於十二日進水、予測將於月以內就役、即建造航空母艦計畫、亦節節進行、諾克斯更指揮軸心潛水艦之脅威、傳稱談述如次、關於潛水艦對策、謀美英兩國海軍具有手段、反軸心軍所擊沈以上之潛水艦、在德克造船所製作者、乃不得否定事實、關於空軍所用種種艦艇對策、亦加以苦心討究、然通商破壞戰之脅威或將近停止乃至全數減少、持以上希望之根據、者已全然斂跡、

反軸心軍發表

日機轟炸愛島

【里斯本】墨爾鉢恩來電西南太平洋反軸心軍司令部發表如次、日本航空部隊、一月二十日轟炸、新布顛治群島附近愛土皮里榮桑特島之美軍防禦陣地云、

意軍發表戰功

【羅馬電】意軍司令部二十三日以公報發表、謂突尼斯戰線四日間之戰鬥軸心軍共俘虜敵八十四名、戰車及其他軍輛合計百四十台、砲五十門之譜、

美白宮發表

將有簡單廣播

【里斯本電】華盛頓消息、白宮當局二十二日發表、羅斯福、於二十八日午後四時十五分開始、(東部戰時時間)對於美國國民、實行國單廣播演說、

有備無憂 柏內洋行

教育掛圖

全滿的學童們!

藉年關休暇的機會 努力爲本校兌換掛圖

學生求學、沒有不愛他自己學校的、所以在多休放學之後、也能隨々爲學校盡想、想奮方法爲學校盡義務、那麽利用年關休暇的機會、收集『若素教育掛圖』的兌換券、是很好的工作、凡是家庭父母兄弟姊妹有服用若素的人、若素包裝盒內裝附的兌換券、不要把他失落、請在意的收藏起來、積儲到數張之後、等到開學的時候、把他交給師長、每個學生若都能如此做去、則學校方面自然要收集很多掛圖的兌換券、然後學校把他寄到若素製藥株式會社掛圖係、一定能換到所喜歡的教育掛圖、這樣不但教室美化起來、而師長也有了寶貴的教材、也能引起學生向學趣味、影響的迅速、徹底的瞭解、對將來的升學、做事都有關係直接是為學校盡義務、間接就是愛助自己、親全滿小朋友們!都慣的去做吧

若素教育掛圖目錄

第一號 撫順煤礦露天掘
第二號 果實種子之散布
第三號 蚊
第四號 體操大會
第五號 「サクラ」ト「フジ」
第六號 自動車
第七號 風的運和 天氣預報信號
第八號 大豆
第九號 軍用鴿
第一〇號 蒸汽機關車
第一一號 あじあ
第一二號 楓芽的種類
第一三號 我們的軍艦
第一四號 滿洲產淡水魚
第一五號 太陽系
第一六號 高粱
第一七號 牧羊
第一八號 滿洲農業
第一九號 細菌
第二〇號 野口英世
第二一號 岩石的節理
第二二號 滿洲產重要毛皮獸
第二三號 熱河地方的沙漠
第二四號 飛行機
第二五號 滿洲國全圖
第二六號 從煤田產出的動物化石
第二七號 滿洲國的[illegible]
第二八號 [illegible]
第二九號 馬的種類
第三〇號 木材
第三一號 ハワイ大海戰

兌換方法

一兌換券已全部裝入若素包裝盒內、包裝三百錠者一張、一千錠者三張。
一學校將所收集的兌換券、寄至敝社、即舉上所欲兌換的「若素教育掛圖」。
一兌換券六張、可兌換掛圖一張、多換者依此類推。
一新「滿洲國地圖」兌換券三張即可兌換一張。
一掛圖郵費、歸兌換者負擔以郵票代用。
一來信須註明、學校名稱、印記及詳細通信地址。
一私人或商號代理學校兌換亦可、但於兌換券上必須蓋有校徽。

保健叢書

敬者、敝社爲提高國人醫學常識與健康水準特印成多數「最新育兒讀本」與「藥後嗚咽集」二種、開始免費向全滿同胞散佈全滿各界如欲閱讀、請隨下郵票二分與詳細通信地址、即將該二書奉上不誤、

免費奉贈

奉天市信濃町十七號 若素製藥株式會社

ST—B4

淋疾

什麼症

汚濁轉清·短期除毒

東亞唯一「阿早」色素劑

塩野牌 脫爾滔淋片

本片於一萬倍溶液中具有殺滅淋菌之能力外 更有不可缺少之消炎·鎮痛二大作用而獲得完璧治淋劑之定評矣 只以一次二片之簡單內服 短期根治淋疾 更用爲預防時得防淋疾感染於未然 且毫無副作用而適於接續服用

【適應症】急·慢性男女淋疾 尿道炎·攝護腺炎 產褥熱·軟性下疳 中耳炎·扁桃腺炎 其他一切化膿疾患

【包裝】三〇片 一〇〇片 三〇〇片

塩野義製藥株式會社 奉天市敷島區協和街五段四三號

撤廢在華治外法權

交還租界華法友好築成鞏固基礎

法情報部發表

宣傳部發表

法領事提交聲明文書

國民政府地位愈堅

法國確實認識其獨立政權

東亞新秩序益臻確立

法國此舉係對東亞人高尙評價

法國在華權益概貌

堀第三部長談

使一億回教徒安生樂業

毅然而起勿失良機

谷・青木兩相在議會鄭重聲明

△谷外相

△青木大東亞相

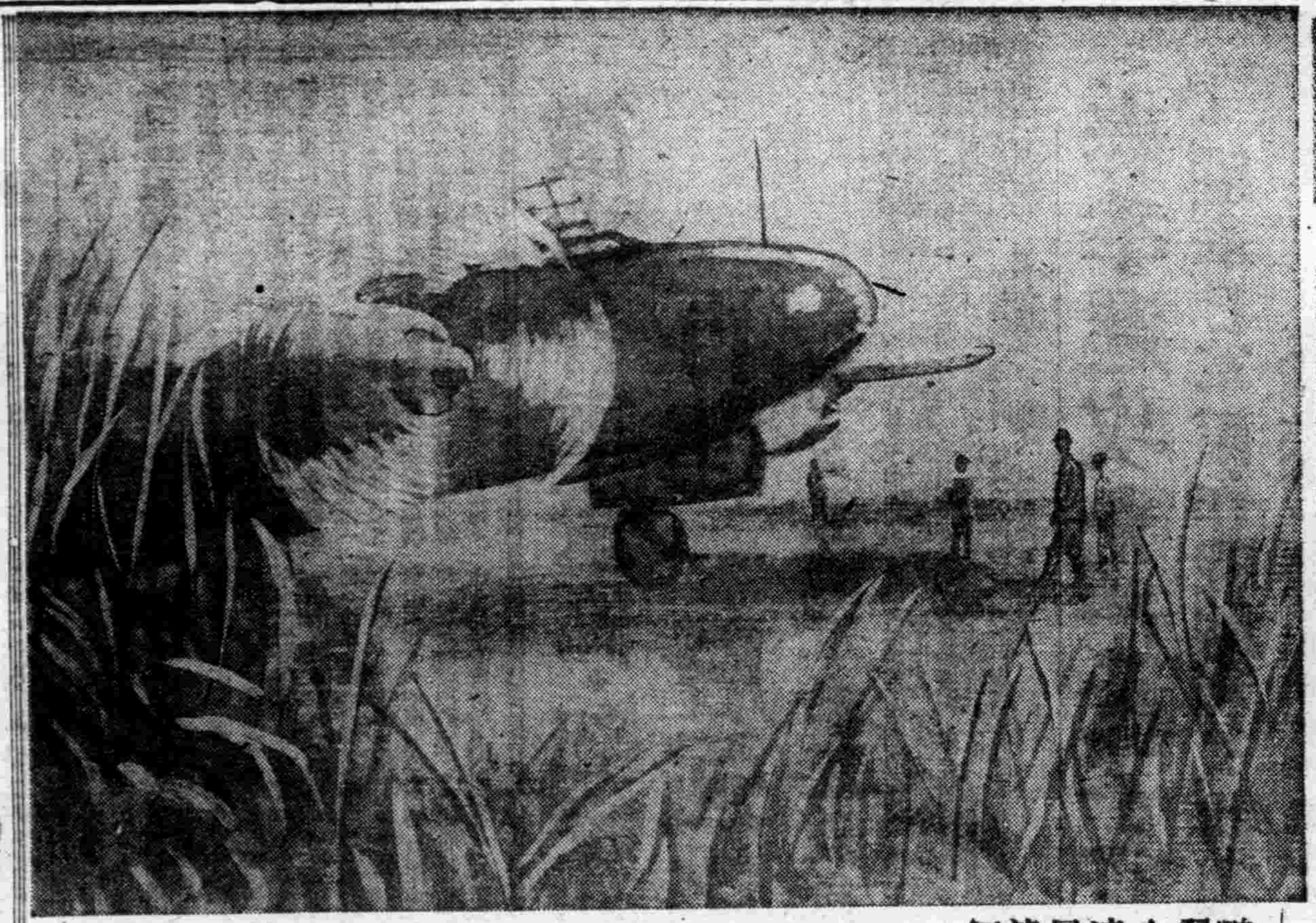

鵬翼！凌風遠征　在南太平洋○○基地出征之瞬前的海軍新銳爆擊機（三枝海）

軍報道班員撮影・日海軍省許可第一○一號

大勝！永爲日軍獨佔

日機神威遠被南方

亘廣汎戰線到處激戰

自新赫布賴治群島至安第納島

新赫布賴治群島概況

愛士皮里柴桑特島點描

全國警務廳長會議

邢大臣訓示

警務司指示事項

重慶懷憂 春季空襲

股票行市

前場

後場

國債行市

敬告患痔漏諸君注意

劉東郊先生 寓奉天大西關利昇慶胡同戎平里三條六號

初生雛大豫約

白色單冠萊克亨種

產卵豐富便於飼養

森松養鷄場

奉天市大北街二段五七號（財神廟胡同）

電話四－二七三四番

治愈婦女月經病

治愈婦人病

陳張桂珍謹啓

嗚謝 治愈經血不調

敝人於未結婚時即患經血不調行經腹痛人來時經脈極少及結婚一年之後月經不見了腹內有病塊疑是有孕至後五六個月腹中益覺膨脹飲食無味面黃肌瘦方知是病經各醫診治均說是乾血癆症敝聞此言更為可怕各處求名醫購靈藥無日無之如此者二年有餘對敝之病毫未見效尤為重了又加咳嗽心忙心跳午前脊背麻冷午後燒熱滿身起白屑類似魚鱗狀頭腹中之病塊時常攻痛每逢發燒連頭都疼終日愁悶只待一死而已不意表姊由奉來舍見敝病之危險伊言奉天國瑞藥店有婦科特效名藥福康育他用過勸敝試服無效精打彩的了兩盒食減病下真乃奇效驚人經服一盒熱度退食神塊見小及服兩盒之後飲食增加精神爽快連服五盒病即愈矣一年之後又生一胖男孩可愛回思數年之病苦化錢千百若醫不效蒙國瑞藥店靈藥治愈之幸喜無以為報真是不幸中之幸化錢不多又得究特將小光照片及經過之病狀治愈之實登於無端客表申謝並介紹女同胞患斯疾者速服此藥早脫病苦諸為一試便知敝言之不謬也福康育每盒十四付十二元六角外埠函購另加郵費四角

購藥處 奉天市小北城門外西順城街路北國瑞藥店

嗚謝人 吉林得勝街一四四號 劉趙氏謹啟

好後得子

大擴張紀念特賣 先行寄物覽後送錢

(1) 飛龍桿 特價一支 七圓

(2) 石花桿 特價一支 六圓五角

(3) 洋銀桿 特價一支 六圓五角

(4) 黑色桿 特價一支 四圓叁角

筆頭（ペン先）

特典

歡迎來店

路程

奉天市皇姑區大元街二段三四 文具商 東順號

刺繡

繡之一名。始見虞書。與繪並著。註疏家曰。『予欲觀古人之象。日月星辰山龍華蟲作會。宗彝藻火粉米黼黻絺繡』。此古天子冕服十二章也。鄭氏說。『會讀爲繪。絺讀爲黹。黹紩也。凡畫者爲繪。刺者爲繡』。由是知繡自有史始矣。孔氏疏。『衣畫而裳繡。衣在上爲陽。陽主輕浮。故畫之。裳在下爲陰。陰主沉重。故刺之』。然火爲陽而刺於裳。月爲陰而畫於衣。當時果以陰陽爲別。不應舛預如此。其說難從。於別有故。蓋圖畫之創作。先於衣裳。古人之衣裳無華。因施彩色。畫爲物象。此刺繡之所由興。惟繪之彩浮。觸體即汚。受濕則退。故又病其易敗。而繡事代興。繡之與繪。雖易隔絕。既病繪之易敗。又恤繡之難成。則分別施之。衣上裳下。觸裳受濕。裳爲特易。故繡獨於裳也。

刺繡之難。今人猶病。況乎上古之世。技巧初萌。器用猶備。縫囊。力。未易成功。故其制造粗。而爲用亦隘。孔疏所稱繡式。火爲火字。黼爲兩已相背。雖諸文字。形體單純。宗彝象虎蜼。藻象水草。黼象斧。黻。蓋諸物。殆亦初民象形字之亞。大略堆繪。作始屯簡。固無庸爲昔人諱也。其時惟施於裳。且惟天子之冕服。始備諸式。豈云存模。殆甚病不易就耳。降及周代。時稱尚文。然考工之紀繡事。附庸畫繪。備有『服五采』之言。而鄭氏周禮司服注曰。『周以日月星辰畫於旌旗。冕服九章。皆繡以爲繡』。謂本六章。此足徵矣。

滿語混用方言誌 (32)

▲補鴉　滿語。小也。碎也。俗稱小兒或纏足女人之腳曰腳補鴉。又稱腳趾之縫曰腳補鴉巴。意即腳小也。趾隙也。

▲離昂基　俗謂兒童以撒嬌態度要求錢物。曰離昂基。意即無理要求。無饜要求也。滿語。離昂基。添也。加也。漢語。誤爲要求。但仍有一再贈予之意。存是其中。

地中海與直布羅陀 (下)

藍橋

鎖鑰交通　繫平與亡

△直布羅陀之運命

一看地圖。即可知道直布羅陀乃突出歐洲大陸最西南端之聯繫島。全土爲岩石所成。與對面的非洲。僅有十五哩之距離。面積爲五萬基羅。乃一狹隘地帶。市街在半島的傾斜面。環抱廣一〇八方基羅的英國海軍根據地要塞特來拉爾島。直布羅陀。爲自由港。水之深大艦船出入自由。加之南北及中央關以防波堤。其形狀有如一『坐獅』。在政治地理上。直布羅陀是屬於英王領殖民地。由司令長官兼總監統治之。其下更有小規模的行政委員會。

人口約二萬一千三百七十餘人。其中住民爲一萬七千六百十三人。據一九三六年之統計住民已減至一萬五千九百人。住民多爲土着之西班牙人的子孫。現在對英國表忠誠。當西班牙內亂時。西班牙國民絡繹來至此方避難。其後。由於傳染病及其他之疾病與生活困難等原因。又大部已回歸祖國了。平時英國之常駐兵數爲二千七百人。想今日有若干之增加。

此處在軍事上佔有絕大的重要性。依常識即能判斷。然宜亦含有許多危險性的弱點。如食料。燃料。飲水之不能自給。至平日食料多由西班牙供給。飲水。則貯藏雨水以使用。故推測英軍事當局必有巨大地貯藏設備。

然其海上補給路受威脅時。其危險性自會暴露的。英人嘗謂從海上攻擊必不能奏效。與眞珠港及新嘉坡。同爲世界最强的防衛。但如從陸上攻擊時。則不難顯示出與新嘉坡同樣脆弱了。英政府內已深知其危險性。故在十年前於此地對岸之非洲奧島他地方欲施種種設備。但其地之住民能否效忠於英國。實屬疑問。

今日。西班牙人之『失去直布羅陀乃一大屈服。』態度頗强。塔爾蘭哥那之安得林大僧正於一九一七年大聲吶喊『失去直布羅陀無異與吾人以鞭笞』。今次美英軍之不法侵入北非。直布羅陀即爲其前進基地。北非上陸前數日。於直布羅陀集結之艦船。據推測已超過三百六十隻。及上陸後。損傷的艦船及傷兵等亦皆歸還此地。目下此處。似已陷入大混亂狀態中。

又因此地地域狹隘。致缺少近代的航空基地的施設。而大空戰又占有現代戰爭中之重要地位。但對自空中之攻擊則無用武之地了。當前此德意空軍對直布羅陀的攻擊。直布羅陀即使能防衛海陸之攻擊。無航空基地。陀不能作有效的攻擊時。向可確保其安全。但當樞軸軍進駐突尼西亞。一方敵軍進駐法國內之非占領地帶。自南法海岸及比列牛斯山北之地即可充作前進基地時。直布羅陀即危如累卵矣。(完)

舊郵票與殺人事件

因爲保藏郵票。而惹成了殺人事件。無論誰要聽到這種事情。也是要驚奇的。最近在墨西哥地方。就有這種奇異的慘案發生。慘案的釀成。原爲爭藏一枚一八五六年度英領加那有一枚一仙的淺郵票。這枚郵票。一直到一九一九年度止。是被當做珍稀的物品。而藏存在德國的郵便博物館內。威爾塞條約結成後。聯合國互相爭奪這枚郵票。結果議定拍賣的手段。有叫做阿德哈因特的一個美國有名富豪以十五萬馬克的高價買去。以後這枚價值昂貴的郵票便繼續的輾流着在一般玩古物珍藏者的手中。這枚郵票。現在傳流在墨西哥地方的一個某富豪手裏。最近不悉何人。竟將那位富豪殺害。強奪郵票逃走。這種事件。現當局正在訪探中。這種事件。很可做得偵探小說的資材。同時更易惹起一般人的嗜好。(季席)

薰·春·花

南花園在北京故都中南海西苑門內迤南。爲清宮藝花育蟲之所。由內務府奉宸苑官率無品級首領太監一人太監七人。監視花匠藝植花樹。及江蘇浙江杭州織造等。所進之花樹盆景。均由花匠培植後。按時送進內廷陳列。此種花匠。最奇妙之藝術。一爲薰春花。一爲烘秋蟲。在溫室薰成之芍藥牡丹等花。於除夕於月初八。三十等日。分批昇進內廷。陳於各宮。尤其上元節乾清宮或重華宮籌宴時。寶座左右及筵前。魏紫姚黃。宛如暮春。因此種花乃烘薰而成。故曰薰春。多蟋蟀。元旦乾清宮之蓍山燈。及上元節前之鰲山燈內。皆藏置此蟲。春韶而鳴。故曰鳴春。上述二者。均爲清宮新年之特有點綴。(崇璋)

汪精衛先生詩錄

描寫瑞士山水入微入妙

▲重過鷹霧湖

檻外飛樓月下舟。八年前此共清遊。湖光於我頻青眼。山亦猶人更白頭。小作勾留差似燕。了無罣礙不如鷗。憑欄感慨何益。領取川原滿意秋。

滿語趣存

奇異

伊巴喀(怪)　巴勒諾恩(妖怪)　補鉢枯(狐魅)　葉穆竇(邪魅)　巴勒諾恩圖斡(鬼火)　恭堅(堝)　羅畢祜圖(餓鬼)　畢嗎安尼祜圖(野鬼)　畢嗎安尼倭車祜(野神)　法達嘛安(法術)　阿濟因額飛喀畢(山魈)　墨德勒墨勒呵余穆畢(海市蜃樓)　噶尼昂嘎(怪物)

珍聞 (有餘)

△在墨西哥有人發現一種植物。其高度竟達五十餘公尺。樹幹粗約雙圍。伸張到稍。長滿一尺餘長的硬刺。無葉無枝。這種植物究爲何名。尚不得而知。

◇　◇　◇

△長途旅行的『海鷗』。在十二天裡以飛行三千一百五十哩。並且不怕風雨。就是暴雨的天氣。也不能減少它的速度。

◇　◇　◇

△錫蘭島的竹子。在雨季的時候。每小時能長出二吋。所以有今天是小的竹枝。翌日即成了粗的竹竿。

◇　◇　◇

△澳倫海口。聳立突出的怪石。比海面高出三百尺。是一個驚塊的巖石。天然生成險狀。所以公稱他是『直布羅陀』。

◇　◇　◇

△美國狙擊嘛爾德斯的老婦人。有個名叫喬爾德斯老婦人。她才八十四歲。但是已然有一百七十三個子孫。

◇　◇　◇

淘氣毛毛識字記　21

儒丐

三、開始教學

『先生！我們喜歡念書。也喜歡玩。』

『那末你們把槍放下。收在這裡。咱們先看圖畫。』

許先生由箱子裡。給他們取出一疊圖畫。五彩印的博物圖譜。淘氣歪毛一看。就不忍釋手。畫兒上有獅子。有老虎。有大馬猴有長脖子鹿。有豬。上長犄角的牛。一張大大小小畫着許多走獸。多不知名。也多半沒看見過。還有畫牛畫馬畫羊畫狗的。也有畫雞畫鴨。畫雀。畫鸚鵡的。另一張上。畫着許多長虫。再一翻。又是蝴蝶和花草白菜什麼的。淘氣歪毛越看越愛。先生教他們鋪在桌子上看。並且告訴他們『你們先慢慢的看。轉眼兒們把他們粘在牆上。你們不明白。我給你們講。』

淘氣歪毛把一肚子委屈。立刻雲消霧散。媽媽說的話既是假的。當然先生也就不走啦。所以他兒弟倆很有趣的。伏在桌上看。看圖畫。還不時的喊叫着『瞧！好大嘴！這是什麼玩意兒？他在水裡爬着呢。』他們是看見一匹河馬。『哈哈哈。好大的肚子上還帶着一個小毛兒。』他們是看見一頭袋鼠。乘他們兩人很老實的看著書。許先生把所有的書籍全都安放好了。本來黃先生是世家。下但桌椅書櫃很講究。還把自己收藏的木版書。都給許先生好幾部。作父母的爲兒子。便身心交瘁的忙。好容易盼着這到學齡。算是步入人生大道第一關。不過這一關並不是很容易就通過的。在表面上。固然它沒有陷阱。也沒有坎坷不平的道路。就象是一個理想的樂園。但是如果遇不見一個好的指導者。一樣也能迷途。誘惑的小鬼頭。指不定由那里就鑽出一個來。金錢和身體不用說了。甚至影響了你的品格氣質。人們都說由小學至大學。是人之一生的黃金時代。那里知道。在快樂之中。便毀壞了不少的天眞兒童和有爲的青年。教育是可以隨便談的嗎。

淘氣歪毛由後面來找先生的當兒。黃新生早已派人跟蹤在後面。看看他們是否真去找先生。許先生在收拾書。兩個孩子在看圖畫。底下人都看明白。回去報告了新生。夫婦兩個都很喜歡。急忙教老媽子給泡壺茶。裝了一盤點心。教人給送到書房那邊去。

家庭增產與提倡種植

於此聖戰非常時下。糧食增產爲我國最大之要。當局政府無微不至。圖謀方法常有所恩賜。督策農於耕野。然而提倡種植。若大之能。局民內之人民。都帶手援助。觀乎下以爲增加一粒食糧。即可增加一分戰力。之目標下。民若能此而行。利用庭院空地。角落種植。每家庭收穫之量數。雖甚少若能聚少成數。以補食糧之不足。在家庭用而一粒一部。豈非一舉兩得之良策。茲將管見所及之大概如下。(若菜)

▶拋去無用花草　◀完全種植植物

吾人之習慣。向例於庭院種植觀賞之花卉。此等花卉。於精神上頗有怡情益智之效。然在全部決戰下之生活。宜另種有利於生產之植物。

所謂有用植物者。除適合種植主要食糧之包米外。以玉蜀黍。蕓臺。青菜。蔓菁。大麻。芝麻。白菜。豆類。苦麥。黃瓜。菠菜。烟草。地瓜。馬鈴薯等。以及特用作物。亦可種植。收穫最容易。選擇土質性情。種植最適當者之栽培。

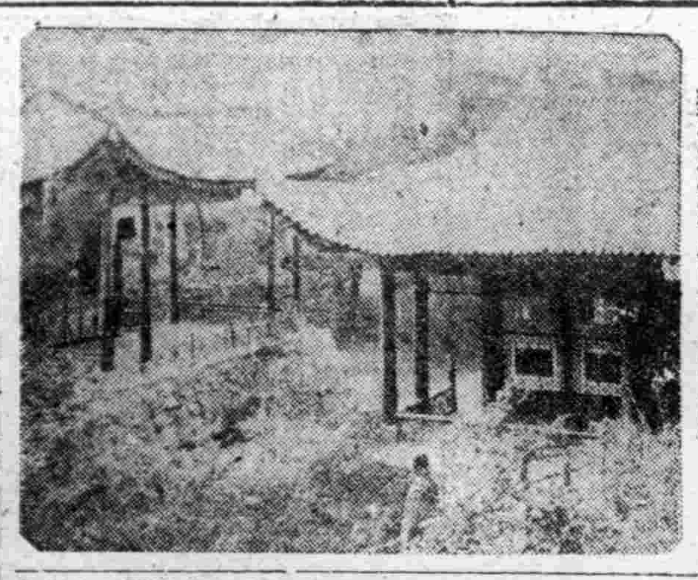

華清池溫泉的古式建築

談浴池 (十八)

小天

唐太宗與驪山溫泉

歐洲人士之嗜浴及近年浴堂之精。由希臘羅馬人之浴的史蹟觀之。謂自古淵源於希臘羅馬。亦無不可。謂浴爲健身祀神與東方同其意趣。尤無不可。至於溫泉浴池。爲我國帝王所最重視。下作西方爲然。東方之中國滿洲。莫不如此。

中國著名溫泉。以陝西臨潼華清池之石。最早聞名者。無出陝西臨潼縣南門外驪山山麓。泉水溫度。高低適宜。無硫黃氣。宜於人浴。此泉享名。當遠在周秦時代。周幽王最愛驪山林泉之勝。秦始皇亦於此營建離宮。唐太宗纘之。溫湯泉宮。迦意經營。其湯井規模。及唐玄宗時。益治湯井爲池。改稱華清宮。與楊貴妃偕浴遺蹟尤膾炙人口。

楊貴妃遺蹟

唐太宗湯貴文學。銳意圖治。當時。海內昇平。萬機之暇。來此坐湯。想晉相房玄齡杜如晦輩。亦必隨駕入浴。君臣健身思想。或不在古羅馬加剌喀喇皇帝。獎勵沐浴以下。惟玄宗晚年。寵愛貴妃。信任群小。屢攜貴妃。來此同浴。流連忘返。白居易有詩曰。『春寒賜浴華清池。溫泉水滑洗凝脂』。可以想象當時溫泉以貴妃之浴而豪華名貴矣。唐史記有『開元十年。建溫泉宮。天寶六年。造華清池』。可知華清宮浴池之造。雖爲玄宗晚年事矣。華清池自貴妃死後。後世帝王家。均忌避不前。后妃亦不願往。未幾。即爲地方官民所應用矣。

元曲家鄭光祖研究 (七)

仲玉

方賓觀中國人名大辭典。『周公。武王弟。名旦。爲子孝。及武王即位。輔武王伐紂。既克殷。封于曲阜爲魯公。不就。留佐武王。武王有疾。公乃告於太王。王季。文王。藏其策金縢匱中。成王立。公攝政當國。管叔流言於國曰『公將不利於孺子！』公乃避居東都。作鴟鴞之詩以貽王。天大雷電以風。邦人大恐。王啓金縢之書。得公代武王之說。乃迎公歸。公營成周雒邑。遂國之。成王長。公乃還政於王。北面就臣位。王賜天子禮樂以褒公德』。(未完)

竹筏·木筏

大東亞戰爭。已由緒戰的勝利階段。入於長期化的決戰階段了。爲了完成必勝必成的體勢。惟有在這時積極强化物心兩面的戰力。把它集中活用到必要方面。以期獲得最後的勝利。方纔可。然則。其最重要的東西。可以說是船的問題了。刻下是海洋第一主義的時代。戰線於北方的阿留地安連鎖到遙遠的南方新羅門群島。並且日本也是島嶼的緊集。造出來船要怎樣的促進。決定戰局的勝敗。無論怎樣的大。越多越好。越快越好。總之是船也可以。木船也可甚至連木筏也可。其是重要物件之一了。海洋裡的筏子。其運搬與航行。是極其困難的。然在驚濤駭浪的難境中。北海道方面竟用建築用的木筏。作成木筏。先在近處划行。漸漸的征服了海潮的波濤。行駛遠洋而收到美滿的功果。即由北海道的留萌港航經過了津輕海峽。僅於二三處港灣搭住後。以三星期餘的日子。便安然的到了東京灣的芝浦。

由此遠距離的海洋筏划行成功後。高知縣與大阪間的木材輸送一千五百石至二千石左右。這筏的運輸直至去年年底方告終止。

又東京市當局者。在這海洋筏發明後。便計畫將伊豆大島的新柴。用筏子運輸。乃徵求東京府的贊成。當時因事屬初創。曾引起種種議論。但是在去年十一月十二日僅費五天的功夫。便將從前用作薪柴的木材造成海洋筏。由伊豆的大島。安然抵達芝浦。該筏長百五十尺。寬五十尺。以櫻及槲樹等木材。分六段造成。底厚一丈三尺。其千分之八十九。是浸在水裡的。

犬的諺語

狗遊羅馬。變成獒。(同)

愛犬之主。受犬欺。(意大利)

老狗無教。(同)

沒狗地方狐稱王。(同)

狗在家門凶。(同)

割下尾巴還是犬。(同)

敬其主必愛其犬。(同)

餓狗不擇食。(希伯來)

貓不知主。狗知主。(同)

好狗好妻不出門。(意大利)

狗是乞兒敵。乞兒狗之敵。(同)

奕乘錄

新京　那六緒　劉世福　(紅先)

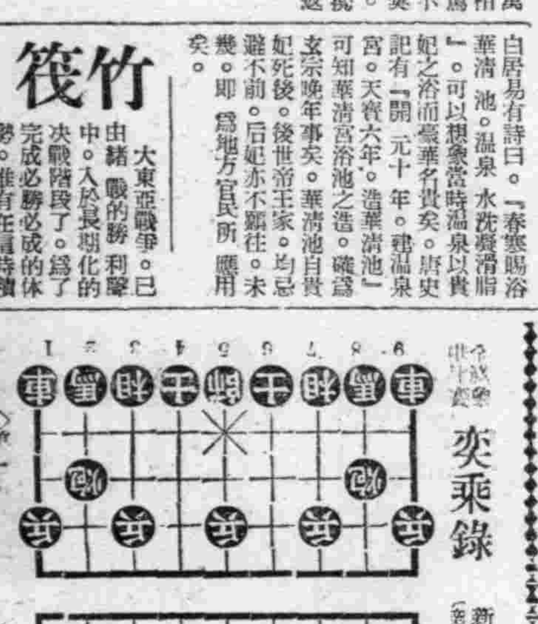

(第一)

馬八進七、卒三進一、兵三進一、馬二進三、
馬二進三、馬八進七、馬三進四、象三進五、
相三進五、炮八平九、炮二平三、車九平八、

鄭俠與宋代漫畫 (二)

我們再從歷史上的記載看來。東方第一個漫畫作家。便是鄭俠。他最初作的一幅漫畫精品。即是大衆共知的流民圖。根據史冊上所載的時候。是常大宋時代的中世紀。仁宗皇帝死了之後繼位的是皇帝的一位族子。名曰宗實。宗實繼位便爲英宗。英宗崩逝後。再傳位神宗。神宗當時頗求才心切。及至發現了王安石後。即非常的信任看重他。於是王安石又獻策。神宗施新法。賜了他的新心。然後運行了他的新方法(靑苗)會。

商標　註冊

皮膚病靈藥　賽金膏

頑癬惡瘡　屢用他藥失望者請即改用本品自能得心應手、藥到病除、最靈的皮膚藥、有口皆碑　晨搽晚愈　著膚見效止癢去濕

各藥房皆售　發行所　竹村製藥廠

功能的神奇勝過打針十倍！

毒必靈　丸劑

清血解毒

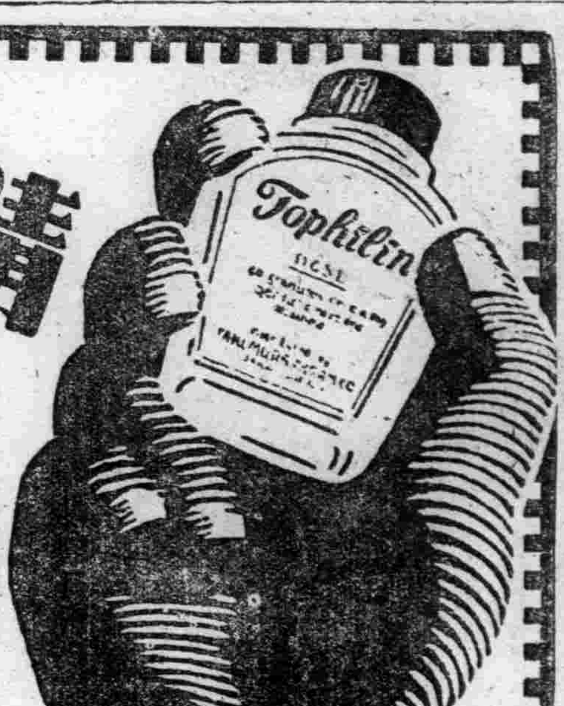

主治　梅毒、胎毒、下疳、痔瘡、頭暈耳鳴、血壓過高、神經痛、鼻漏炎、膿窠疥瘡、肩膀發板及一切梅毒症

各大藥房皆有出售　竹村製藥廠出品　大阪市東區南久太郎町

驅梅清血　功効空前

藥力迅速入胃之後、立即溶解而輸入人體一切分泌液中、將全體毒菌搜淨、骨髓血中毒根、一切積毒概由大便驅出、諸毒逐漸根本消除、服用當日、精神愉快、兩三日服藥、夜間安眠、血壓減低、神經調整、身心安泰、有不可言喻的爽快、毒必靈絕對有效、本品功能據有無可比擬之徹底抗毒清血作用服後數小時內、藥力遍及全身、不但徹底肅清毒質且使各組織全體細胞及血液內發生一種抗毒素、促進各細胞及腸粘膜機能之回復、從此殺滅梅毒螺旋菌、徹底的淨化血液、曾經注射藥針、不能除根者服用本品、管保妥善靈驗內消外散、安全根治

欲根治梅毒　宣徒速清血

凡患梅毒者、積年蘊毒、頭昏腦漲、腦後背部酸楚、頭痛耳鳴、肩髓發板或常習便秘、血壓過高等之發生、日常生活極感焦慮、一檢血內毒素、必得證明梅毒螺旋菌、如此之現象、則因梅毒多年毒質蘊積之結果、患家因循自誤竟成終身不治惡疾、本藥廠爲徹底解救梅毒、不惜巨大犧牲、覓得最新秘方按方配製　定名「毒必靈」藥丸、以極眞實藥方、作普遍介紹、無副作用、便利安全、無打針之危險、無求醫之麻煩

腸胃得以健全實賴

愛表斯

終日埋頭苦幹的人，不顧身體重要，而致生活不合衛生，或運動不足，於是腸胃發生了障碍，諸如頭痛，疲勞，消化不良等爲防止疾病起見維他命B是必要良劑

設或日服數片愛表斯定能調整腸胃大便通暢不特疲勞解除且强身補血，愉快的精神亦日盛一日矣

日本麥酒株式會社　奉天・三國・新京

前門牌

令人愛　令人美

精力的源泉

睡前飲此一杯酒、可以促進食慾、補助消化吸收、只因榮養充分、體力乃得堅實、疲乏立能解消

就寢之前飲此一杯酒可使血行調整、心氣平靜安然而入睡鄉疲勞倦怠、雲散煙消新生精力、油然蓬勃、

日適遍甜　良精質品

赤玉牌葡萄酒

增產意識極熱烈
全國市縣旗聯已捷足先進

偉大東亞興合為一体之決戰体制下農產物增產方是滿洲國之最大負託、協和會為期農產物增產之必成、於二月十日之全國會員代表大會席上招集現地農家二百名、宣示一戶一成、開拓劃七成之增產目標、努力喚起國民之增產意識、後依現地中堅會員之活躍實動指導促進飛躍的增產出貨、依據興於此大會、斯界之增產意欲相關聯之現地即應之創意、而檢討協議增產實踐對策之本年度全國縣旗市聯合協議會、以二月十五日舉開之三江省湯原縣為首、藉三月末、於全國一齊舉開、率先舉開之湯原縣期日為十五、十六兩日、其他縣（十六、十七兩日）、虎林縣（十七日—十九日）、饒縣（十八日—二十日）、巴林左翼旗（十九日—二十一日）、寶清縣（十九日—二十日）之六縣聯亦相繼終了、本年度確依得中央之意向、而在滿各現地即應之增產實踐對策始終展開真摯活發論議、結集各現地農民對增產意欲、決戰下家族會議之劃期的成果、如斯本年度全國縣聯已向前走進第一步、繼於二月下旬至三月初旬之間舉開之地方為以下各縣。

通化省下通化、柳河、輝安、營口、海城、本溪、蓋陽、法庫、遼中、康平、新民之一市十縣、濱江省下呼蘭、蘭西、肇州、後郭旗、木蘭、巴彥、珠河、延壽、東興一旗八縣、安東省下鳳城、莊河、寬甸、桓仁之四縣、三江省下依蘭、通河、富錦、同江、樺川、方正之六縣、東安省下林口、雞寧、勃利之三縣、北安省下北安、通北、綏稜三縣、黑河省下孫吳、奇克、遜河、嫩江四縣、興安南省下科爾沁右翼前旗、同中旗、扎賚特旗白阿四北地區以迄中旬以降至月末舉開之各縣旗聯全部終了矣臨於四月之省聯。

雪之神兵飛馳山野
滑雪大會精采百出
表彰各選手圓滿閉幕

【通化】於通化山野、一片銀雪上、所展開之第二回關東軍冬季訓練大會、及東亞競技滑雪大會第二日、照第

照片（一）傳令競技勇躍出發（二）兵候警戒、猛烈的實彈射擊（三）兵候隊之進發

一日、以南山滑雪場為中心展開熱戰、是日午前九時、集合於南山北麓之○○名關東軍滑雪之神兵、作部隊機動競走、馳騁於四十公里之山野、其勇壯、如一大野戰、據自十一時、日滿選手之三十二公里接力開始、於歡喜中出發、當部隊機動各部隊經過會場前、觀衆鼓掌賀采、自二時半、東亞大會最精彩之飛躍競技開始、是時、午前十一時出發之接力競走者、午前九時開始之部隊機動競走勇士、陸續歸來決勝點、於此、全部競技告終、日本側於第二日、獲得二十九分、加第一日之得分、共二十六分、較滿洲側之三十分、多三十二分、日本側優勝、部隊機動競走、第二十四部隊、以三小時六分二十秒占第一位、此二十四部隊（滿洲第九二〇部隊）於第一日之斥候、傳令競技、得二十二分、獲優勝之光榮、閉會式、自午後四時半、在南山會場舉成道場前舉行、參加部隊及日滿選手入場整列後、宣開會辭、遙拜建國神廟、宮城帝宮、對大東亞戰爭之英靈、捧感謝之祈念、次對參加部隊之優勝者表彰、對日滿選手、授綜合及單項分別表彰、繼由會長于民生部大臣致辭（代讀）於是、東亞競技滑雪大會式終、日滿選手退場、吉岡委員長講演後、參加各部隊退場、於五時五分、亘二日間之盛會終了、

部隊機動競走
廿四號部隊榮獲冠軍

【通化】將全走路四十公里一氣走破之部隊機動競走、為本大會之壓軸、殊為勇壯、各部隊之精銳決戰之結果、榮獲第一位、為小泉少尉指揮之第二十四番部隊、（滿洲第九二〇部隊）所屬時間三小時六分二十秒、射擊成績命中彈卅二發、實為驚異的記錄、第二位為鈴木少尉指揮之第五號部隊、（滿洲第六九四部隊）所要時間為三小時卅七分、射擊成績命中彈卅二發、亦屬難得之好成績、第八番第三番之兩部隊、追隨占第一位之第二十四番部隊、依順位而居第二第三、惜乎在射擊規定、竟而失格、榮獲冠軍之第二十四番部隊之小泉少尉談稱『隊員中對滑雪、皆有相當之習慣、同時常加訓練勞苦備嘗、在途中有一隊員、於第五第六關門之間、因突加抽筋、是以頗為懸念、幸而移時即行恢復、皆以勝利之氣慨、努力競走、射擊時費相當之時間、幸未張慌、果於最後得成功云、

部隊機動競走成績

一、第二十四號部隊（滿洲第九二〇部隊）三時間六分二〇秒（三十二發）
2、第五號部隊（滿洲第六九四部隊）
3、第六號部隊（滿洲第六一二部隊）
4、第十號部隊（滿洲第二五五部隊）
5、第九號部隊（滿洲第四六二部隊）
6、第七號部隊（滿洲第八四部隊）

▲軍隊綜合得點
1、第二十四號部隊（滿洲第九二〇部隊）二二點
2、第五號部隊（滿洲第六九四部隊）二〇點
3、第十七號部隊（滿洲第七二二五部隊）一七點
4、第十號部隊（滿洲第二五五部隊）一二點
5、第三號部隊（滿洲第三二八部隊）
5、第六號部隊（滿洲第六一二部隊）
5、第十四號部隊（滿洲第七八〇部隊）（以上各十點）

網羅日滿藝術家
結成奉天藝文聯盟

奉天省弘報股網羅在奉滿、日系藝術家結成、奉天省藝文聯盟（假稱）藝術界亦確立大東亞戰爭必勝完勝體制、日系側於十九日假大和旅館舉行第一日懇談會、互相交換意見、繼續滿系側、預定於最近亦準備討論會、藝術宗側以結成機運方策加以討論、省弘報股亦極加援助使其急早實現、但於此結成省藝文聯盟之時、包含現在之奉天市美術家協會同工藝家協會同樂團協樂會等綜合的藝術家團體擔當中央藝文聯盟之一翼、為擔當地方藝文運動之中核、伸展戰爭昂揚藝術家自覺云、

白熱化之競走經過

【通化】部隊機動競走經過如次、

出場機動競走、而由將校下士官共編成之二十一組、迄午前九時十五分、於歡呼聲後、一齊出發、各號部隊將校、於十分鐘內、以深刻於腦裡之競走線路之地圖、作唯一之寄託、以約為五公里之第一關門為目標、開始進擊、越過六個關門四十公里之通化周圍之山野、展開壯烈戰鬥、各號部隊、克服雪之不足惡條件、迄九時三十七分抵第一關門者、已有十七號部隊、後、八、四、十五、二十四、四十三、各部隊亦相繼而至、受點名後、直向二通過東方之第二關門出發、未幾、第二關門之報告稱、十時十八分非十七號部隊、為先鋒乃二十四號部隊也、約隔五分鐘後、則八、八、各號部隊亦相繼通過、顧南山滑雪場於眼下、赴向第三關門、南山滑雪場時、在較會場利於觀野之東北方山腰、出現前鋒二十四號部隊時、埋都會場中之觀衆皆在躍歡呼、如斯、以二十四號部隊為先鋒、於似春曾放擎擎裡、抵達第三關門、十時三十一分直向第四關門之五八脖子約有六公里之行程路、進發、約隔十分鐘後為十號、二分鐘後為三號、五號、四號各部隊通過、於十時五十一分通過之十八號部隊、全員皆身搭滑雪具、作雄壯烈之長途式之競於爭、斯時中、在由會場中設備之麥克風中、報告各關門之狀況、於第四關門、二十四號部隊已以十時五十分之紀錄通過矣、如斯、於第四至第五關門之十餘公里行程路中之最長距離中、轉移白銀色之戰爭、二十四號部隊、依然以午後零時半之紀錄通過第六關門、約二十分後、第五號、第三號、第四號、第六號、第八號、各號部隊亦三三兩兩相繼通過最後關門、更於最後線路中展開混血之熱戰、途中、赴向射擊場、四號部隊、已於會場東方山麓之斜面出現、其勇姿、於歡呼之聲喚漲落中、如疑弦之箭似的馳入決勝點南山滑雪場中、放為『好啊！』午後一時八分二十秒、於是未經五小時征服四十公里之白銀戰地、繼續五、三、四、六八各號部隊亦於三十六分鐘之間相繼決勝點中、轉過此次關爭之部隊機動競走、已經成變多之勇壯戰鬥話題、於昂揚關東軍將兵具有之意氣中終了、

大會最終日批評

【通化】繼走競技、日本之山田（盛）山本秦原關戶以長距離陣之精銳而行出場、然滿洲軍側未能如何顯揚、使日本之一方面勝利而告終、滿洲第一先跑出者西田、山田（盛）約三十秒之微差即能將日本軍追及、第二跑出之千葉、與山本（日本）相比較內距離已遠、失去追及之機、日本之制勝、頗為順利、飛躍競技、由役員之獻身的努力、由於飛躍時得積雪相宜之絕好條件、全選手皆能盡量發揮實力顯示妙戰、純飛躍之首位、為淺木（日本）獲得、彼之空中姿勢、及其姿勢、實屬罕見、即在日本亦堪傑材、基本（滿洲）之鍾門、三十九米五〇之最長不倒距離、因將對飛躍距離、視線過火、是以在空中之一刹那滑雪具及身體竟相錯亂、久保（日本）亦以缺欠補氣致將首位讓與淺木矣、複合飛躍、久保占第一位、然複合總得點二三八點五之竹君、（日本）竟得優勝、如斯大會全項目終了、以總得點六十二點、為於日本會全項、大會第二日、積雪之不足、使全選手苦鬪、而記錄方面僅能如此、實非人的辦法所可彌救、然此次大會、日滿滑雪界、能在酷寒之地、對滑雪競技、得有貴重之體驗、雖積雪不多、條件不佳、但技術仍十分優秀、可謂有極大之收穫、在滿洲國建國已十周年、此大會對今後之滿洲雪界、給與多大刺戟、使滿洲滑雪建設能有光明之前進、洵足慶賀者也、

興亞史
二月二十三日
實施軍政之馬來 發揮寶庫真面目

馬來全域、歸於日軍掌握後、山下最高指揮官乃於去年今日頒佈○○軍政機關之機構、並自即日開始活動、即於山下最高指揮官下、置○○部長以下分為總務、產業、財務、交通等四部、實施佔領地以政之綜合運營、當是日發表軍政機關機構之際、任命前滿洲國總務長官大達茂雄氏為初代昭南市長、但日本軍政下之馬來究為如何地域、按馬來之第一資源為錫、最近年來產五萬五千噸、佔世界總額三成、而世界橡膠之除皮、年產約四十六萬噸、（康德六年）其中四十萬噸向美國輸出、佔美國輸出全數之七成、此外鐵礦、鉛、金、錳及鋁原鑛等天然資源有具實亦頗多、勞働者、多為中國、及印度人、英國搾取極酷、每日工作九小時而得二小時工錢、水產物約產八萬八千噸、今即悉歸日軍確保、以後加以優秀技術及資本、定能發揮寶庫馬來之眞面目、以期達大東亞共榮圈云、

聖戰第二春 婦女訪問記
重視家事裁縫 養成學以致用主義
徐文叔訪問記

奉天第一國民高等學校教諭 徐文叔

西北風確走了嚴寒。大地上充滿了春意。太陽映照在消溶的雪和淺涌的冰水上。反射着強光。我的視線被刺得有些迷濛。但是我却懷着愉快的情趣去拜訪第一女子國民高等學校教諭徐文叔先生。這次拜訪很有着孟浪意味因為預先沒有通知徐先生。

當我踏進那座巍然的校庭時。正值上課時間。要不是從教室裏飄出幾聲輕脆的應答聲。眞耐得使人意想不到那裡而會。蘊藏着幾千幾百生動的生命。啊。眞是名附其實的優良學校。承×先生招我至接待室等待。

約半句鐘後。譯得的空間。突然熱鬧起來。在大體笑語中徐先生精神奕奕的走來了。於是我道明了來意。先生雖然可親的向我周旋。我們不一會就熱絡的談起來。不知在那一句話上。我抓得了一個話頭。

『您從什麼時候從事於教育界。』

『啊。很遠了。還是建國之初呢。不過我首先是在三高。當康德元年度才轉到一高來。』先生回想着說。

『是啊。您在教育界如此之久。眞是一位老教育家了呢。那麼請把您從事教育的事隨便談談。』『我欽仰的說』

『個人自到一高。一直的擔任着教育和家事。因為年久。所以從我畢業的學生很多了。尤其師範班的學生畢業以後。也多充當了教師。也有從事其他職業的。她們都很努力我深切的希望她們對社會有着偉大的貢獻。不過她們自己固然很肯努力。很熱心於求知。可惜我對她們並無幫助。』

『您太謙了。』我笑着說。

同時還有幾個等待掃除的學生也隨着笑了。先生也笑了一笑。接着說。

『關於家事裁縫。最初並不太被重視。可是從新學制頒布之後。家事。裁縫都成為女子教育上的中心科目。個人雖是學教育的。但因為擔當家事日久。竟發生了相當興趣所以學生對於學習上也具有濃厚的趣味。她們對於家庭的事情雖不能擔言有否長足的進步。但在她們熱心學習上說。成績是很好的。本來在過去教此科是日系教師。因為講義困難。後來就都任用了滿系的。在講義之外還有實習據個人的體驗學生對於實習的事非常愛好甚致要求添鐘點。』

『有方』『那裡。不過略盡我的職責罷了。還有我校校長特別提倡的「試食會」在那裡更能看出學生對於實地工作的喜悅。關于學校的試食會。重要與式或來客人。飲饌方面都是由學生去作。尤其三四年生自己都會作』談到這裡略停又繼續着說。

『在個人對於她們固然沒有多大幫助。可是在我的體驗下。她們對於家事。對於洗濯勞作縫紉等事。都非常熱心。尤其對於勤勞奉公上。與過去比較。確實有着很大的進步。這是個人由從事教育前後體驗所得。』

這時等待掃除的學生。已在活潑的灑掃了。

雖然還有許多要談的話。終因時間的關係。只好中止談話向先生告辭。

在歸途上不斷的回想着先生謙讓的動態。還切內言辯。在心裡不覺的讚說着。眞是一位可欽可佩。熱心的教育家啊！

家庭

生活革新
廢止高跟鞋
中心

有『革新生活』這一個名詞，我以為革新生活是。每個人都應該力行的事。所以現在我寫了這篇東西。算是給婦女們做革新生活的一種小參考。雖然高跟鞋的問題，但此在革新生活中，我以為這也是一個具體的方法呀。

過去曾有人拿婦女往日所穿的緊身背心，來比今日的高跟鞋，她以為這個比較實在最恰切最明的辦法。緊身背心的害處影響到胸部與子宮，變了一種畸形的發展。高跟鞋則破壞了兒部的健康。而使子宮的位置移動。緊身背心在今日看來。誰都知道是落伍的，不衛生的東西要。這樣一比是給予婦女一種很有力的刺激。同時是使婦女覺悟的一種好手段。

但是一方面儘管醫學家。體育家極力的排擊。一方面婦女却仍然瘋狂地使用着問題一點都未曾解決。我國婦女穿高跟鞋近數年間是急劇地發展。從都市而城市而鄉村。這本是受外間影響的結果。不足為怪。但是一想到中國婦運的前途。從小馬甲的解放。而又轉入變相的。同樣殘害的高跟鞋。未不是萬分的可惜。因此這一個問題要想闡明一下。從而促進廣大的女性覺悟。

如果我們一明瞭高跟鞋的來源。我們就知道已自作賤，這樣無意義的事。事實上甚至於有侮辱婦女。破壞婦女的人格因子在裡面。隨便然說於高跟鞋的來源不能有歷史上的考證。但有兩種最有力的傳說。一個傳說是說在十八世紀時。有英國某青年。因為鍾情一位身材矮小的愛人。喜愛得想設法增加他的愛人的身高。於是便成一種高跟鞋。另一個傳說則稱一些生長得矮短的婦女。為要競爭高度而美的穿着。便開發成的手段。自然今日高跟鞋的樣子是逐漸的改變成的。而影響婦女健康的程度。也跟樣子的改變而加厲害。到今日可以說登峰造極了。

健康的婦女。往往會露出不相稱的時候。此時於婦女健康有怎樣影響呢？『呀！我實不明白西洋人也就高高跟鞋的會悻悻然所對於他的身體。他們也一樣受到的。這是不消思議的事。

『這種疑問是應該有的。但婦女們應該知道。西洋女子的臀部肌肉比我們滿洲國女子發達。屁骨較為大而向下。所以對於子宮原有位置的影響沒有滿洲這般容易。（未完）

諺語錄

凡事之注意力。害及無智。上不怨天。下不尤人。一日不作。一日不食。多言數窮。不如守中。君子居易以俟命。小人行險以徼幸。勿以善小而不為。勿以惡小而為之。

怎樣去測量海的深淺呢？

海水茫茫。深而且廣。用什麼方法測量的淺深呢。用竿子嗎？不。用繩子墜東西嗎？不。用壓力來搜尋其距離嗎？不。那完全不可能。又寬又廣。水的壓力又大。你有什麼法子呢。

於是。有人利用聲音的妙法。便是由船底部份。測出聲音。下達海底。由海底再返還的時間。原來聲的速度。一秒鐘是一五〇〇米。由此可以見出它那深遠的方法。在船航行大海中。儘可以此來測量海深的。

健身秘訣
節食

我們為了愛惜我們的生命我們必須要健康。使健康的方法。就是『節食』。所謂『節食』。並不是說根本不吃。而是在你所吃的一點東西。量中。省下一二份來。譬如你須要吃十個包子才飽。剛的程度。僅在於連一口水的份也沒有了。那麼你可以吃八個。留着兩個包子的份。

你要知道。這時你並不吃虧。而且一方面還可以增進你的健康。豈不是一舉兩得的事。

俗語說『食物越多。百病越增』。事實的確如此。試看那些平日每餐吃鷄鴨魚肉的人們。或者是每頓飯幾斤幾斤吃的人們。差不多都是因飽食而致病死者多。因消化而病死者多。

說可以增進健康了。其實也更是致病的原因。所以說食物食多。味美。足以對身體有害而無益。往往許多人生病。都是為了貪不留心。食得過多或過飽。以致使胃口不得消化而病起來。然後請醫生診治。

我國人一向如此。注重吃。況又是在世界上都占首位。這不能不說是因為專於吃的講究。而慢慢研究吃的然而在今日已不允許你再講究了。

常看見一個小孩比一個大人甚至還吃的多。其實這並不是一種好現象。你不要以為反正也是兩塊錢的分子往死了吃。叫孩子也往死了吃。說不定回家就要吃藥得病。

我會認識一位日本小姐。她每天帶飯上學。然而她的飯盒子也就有我飯盒子半個大小。所以我時常很奇怪的問她『怎麼帶這樣一點飯』。你說她吃不飽嗎？她回答我笑。我知道她並非不飽的意思。有一天。我為了好奇請她吃水餃。奇怪的是她吃的原來並不比我少。和我一塊兒放下筷子。我相信假使我仍繼續的吃。她仍能再吃。決沒吃到頂在嗓子眼兒。可見她並不是比我食量小。而是自己節食。

從而一想。也實在是人家還禮貌。而且聽說這種習慣在他們國家裏。是一種頂普通的習慣。所以當我聽到人說我國人飯桶時。我生氣的了不得。我覺得外國人比我國人更飯桶。不過我承認我國人一向缺少『節食』的習慣。如能節食。豈能普遍的行的話。許多人的健康定能更向上的。

育兒
鍛鍊·胃·腸 可以抵抗病痛

胃腸的消化力和皮膚一樣是藉着鍛鍊可以增強的。冬季是胃腸消化機能最好的時候。所以在冬季鍛鍊胃腸而有食慾的小兒。正是鍛鍊的良好時期。

尤其是那容易傷食的小兒。以及不僅止於吃食的小兒和斷乳後食用普通食物的幼兒。這是因為在夏季一得下痢就很危險。這時候的下痢是有很大的悲劇的。如果是胃腸強健的小兒。就可以和大人一樣的。以生後一年以上的小兒就可以慢慢的吃下去一樣的食物。

假使是胃腸特別弱的小兒。就每天把他食量的一點一點的增加。由少量下手。以後再給他食物的時候。使他食慾慢慢的增強的方法。如此一定可以成功。採取這種方法的訓練。由冬季到春季那麼即使胃腸最多的夏季也可以過去了。鍛鍊的效果不是急速可以見到的。須預備在季。在冬季鍛鍊全身的時候。同時也來鍛鍊胃腸吧。

德國兒童合同餐食

德國小國民。自戰爭勃發以來。成個自備自飯。亦很愛國。他們每天的飯食。都是由於自己之手去做的。這樣和合同餐食。就是他們做完之後。一同進食。和多麼香甜啊。

時局與常識
加薩布蘭加會談（一）

不久以前。外間傳於羅斯福與邱吉爾等英美首腦的第四次會談。現在所傳。當邱吉爾首相當到場而出現於英國議會下院時。由英首相向亞特里代理首相任政府處答辯之任。於是。英國朝野多方揣測。以為羅斯福會見蘇聯首相史達林也紛紛作此揣測。因之。有人就捕風捉影的說。前所揣測的所謂四巨頭會議。將在華盛頓開會了吧。

而。會談則關於反軸心國一九四三年度所取的攻勢及北非情勢打開策。有所重大決定。

何以外面作如此的猜測呢。美英兩國在北非陣線近頃形惡化。北非戰線反軸心軍事勢不振。實有再度商討的必要。因而外間遂意測加以想像了。

一月廿六日下午十時。美國的戰時情報局。乃發表會見的場所是在北非的加薩布蘭加。這是何等聳動世人耳目的事呵。

所謂加薩布蘭加會談據發表所知是從一月十四日開始。二十三日纔終了的。會談內容。仍不外誇大的宣示。反軸心國。於一九四三年。開始大攻勢。關於以此為目標的作戰計劃。意見業告一致。一部份人士傳稱。在這會談裡。除了對心攻勢的問題以外。尚討論以下三大問題。

（一）更換北非反軸心軍司令部首腦人物。
（二）對歐德潛水艇威脅的方策。
（三）太平洋戰局等問題。

臭虫全滅藥粉
「井上牌」
樂眠
·各藥房出售·
井上壽保堂

立本大旅社
客室寬濶 安全舒適 清潔衛生 招待慇勤
西式臉盆 電灯電扇 溫涼水道 電鈴暖氣
大連西崗新大街南首 電話 營業部（三）五一三七一 旅客部 三〇一六

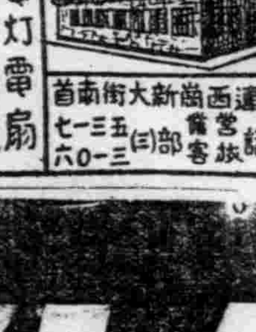

雙龍化積膏
特製三腎丸
壽虎骨熊油
奉天市 德潤堂藥局發行

補藥 延壽
天然堂藥房 電話三、三七一九番

東門 小兒科 內科
長生醫院
病室完備 入院隨意
院長 女医學士 德王芝
院址 大連市長生街六二 電話 三四九八二番

大連市日新街二二番地
興農實業公司
電話二一二〇六番

歡迎主顧
大連 裕和旅館
優待團体
大連市浪速町十五番地 電話二八九一一

日滿高等旅館
大連
◆和洋客室 ◆團体歡迎
◆中西食堂 ◆浴室完善
東亞大旅社
大連市淡路町三番地
電話 總務室（三）八三一二 代表 一五六八四
電略 タイレン トウアホテル

克利西佛

治淋特效

靖國神社臨時大祭 合祀海陸護國英靈

【東京】提擧對中國事變及滿洲事變國立殊勳武勳之護國英靈、合祀於靖國神社、四月二十二日舉行臨時大祭、陸海軍當局、體此聖恩、乃調査合祀者進行合祀手續、其範圍凡昭和十六年三月以前之戰死、戰傷死者、及昭和十五年十二月以前之戰病死者等、約達二萬云、招魂式、同二十三日起至二十八日止亘六日間、爲大東亞戰爭下第三次由一億國民感謝中、春季臨[illegible]

以目標額突破爲目的 堂堂展開儲蓄進軍

康德十年度決戰儲蓄目標額、決定爲十六億元、全國民有『無論如何、儲蓄戰必勝』之決意、以目標額突破爲目的、堂堂進行決戰儲蓄戰、擔當此一翼之郵政儲金、亦切實反映出國民之重大決意、由新春以來二月中旬、人員新加入十三萬人、金額增加二千八百萬元、由此漸增狀態可知各郵政局之努力、本年係郵政儲金創立十週年、爲記念起見、本年度僅郵政儲金突破目標額即決定爲一億元、『至記念日止、一億突破達實』當局側協議種種對策中、以三月一日之建國佳日爲期、十日間、定爲郵政儲蓄三億突破儲金旬間、爲期郵政儲金之普及徹底及國民儲蓄思想之昂揚、於各郵政機關協和會、其他各關係團體、全滿一齊展開一大儲蓄運動、另外儲蓄地方實踐[illegible]協議、凡國民儲蓄會未結成之分會、徹底的解消、未加入者之絕滅、更以式日之大[illegible]泛同一般周知云、

日法國交之緊固握手

廣州灣共同防衛現地協定 嚴肅擧行簽訂式

【西營發二十三日郵、樂、別所、近藤陸軍報道班員電】日安南共同防衛、經濟協定等兩國間之緊密、提携、態形整備、對於大東亞戰爭勃發以後、向大東亞共榮圈建設邁進之日本帝國、法國不惜以全面的援助協力、加二十一日更於廣州灣法租借地西營、締結關於日法兩國間、廣州灣共同防衛之現地協定、在大東亞建設史上、實應意義深遠之一頁、是日擧行簽訂於廣州灣租借地行政長官官邸、由日本側現地代表〇〇部隊長以下五名、法國側代表、廣州灣租借地行政長官嘉德梅克以下諸氏列席、午前十一時十五分起、嚴肅擧行簽訂式、首由嘉德梅克長官披瀝祈禱日本之興隆、東亞之興隆、並不惜竭誠協力之決意更由〇〇部隊長、述擔當東亞之一翼、期待廣州灣繁榮之旨、於是向用日法兩國語作成之現地協定書上署名是以法國軍對皇軍之行動、決盡最援助協力、皇軍於午後〇時半、開始由寸金橋向赤坎堂堂和平進駐法國軍堵列於寸金橋法租借地內、兩國軍互相交禮、由法國大馬路向體育場、更經中國大馬路、向寸金橋、亘二公里之行進、沿道兩側民衆卻堵皆高呼歡迎、

皇軍和平進駐寸金橋 市面平穩人心安定

【廣州灣西營發陸軍報道班員電】齊戰監視團之嚴重監視之目完成援蔣路線任務之廣州灣路線、乃由法租借地廣州灣之首邑西營結赤坎寸金橋、遂溪縣城經梓林至重慶是也、連警法側赤坎市中國側寸金橋於長約三間之寸金橋俠有高約丈餘之三合土造之門、於其表側書有寸金橋之三字、裏側（法側）揭有遂溪縣寸金橋之文字、法側立有安南之將兵担通行人之檢問結遂溪與寸金橋市省警公路港橋有所破壞騎馬自轉車漸次能以通行而由寸金橋約三十米之間公路、在六米寬以三合土舖裝兩側榮白壁、商店之外有中國銀行等之重慶側機關、商店櫛立、乃新興寸金橋之現狀、商店開店有安南、酒草業、閩、皇軍奇襲雷州半島上陸之際亘十八、九日兩日住民大部分逃亡於赤坎市、重慶側機關方面、逃走、二十一日午後二時半皇軍精銳部隊堂堂通過寸金、橋、平和進駐赤坎市、對於寸金橋連續法側路面很多、民衆一時驚惶走向後方以安南兵之注意、彼等乃巷堵列兩側、望著皇軍之行進、見皇軍之威容、彼等喜氣沖天、赤坎市賓店旅店有乘自轉車洋裝之中國人少女、對我等招手微笑、行政料理店、等五、六層大樓建物林立、中國側之資本家豪有豪華之公館、斷赤數一軒長官邸前之於一八九八年建立之上陸記念碑、亦被南海之西營街路整齊、又臨海見太陽口照耀着云、

廣州灣之概略

【廣東】所謂『廣州灣』法租地借於華南廣東省雷州半島等東岸、面海之地區並包含同灣內東海硇洲之二島其面積約一千平方里住民之半數以上爲中國人、法國由一八九八年末將半島由清國租借其次翌九十九年租借兩島與於今日、始爲瀏於安南印度中國聯邦廣州灣之一大經濟基地也、將赤坎、西營定爲商業地區、西營建築波止場、但自由貿易港、其發展不可限量、因有諸種經濟地理條件之妨礙、不能獲得初期之成果、然而中國事變以降蔣政權遁竄於奧地扞牆漸向西南中國之重要物廣州灣貿易亦漸次活躍至援蔣路線者、現揚歡過的狀態、昭和十五年六月有日本之要求禁絕經安南援蔣行爲安南聯邦之一地區、廣州灣經由來援蔣線亦被重封鎖、爾來於西營郊外、日本側設置監視所及至今日、廣州灣開港西營爲華南海賊之總本山、然該港港淺、因灣繳有干滿之差、僅一、二千噸級、之汽船亦不能橫付、於海面一帶充滿我克之華、由碼頭直至海濱、廣州灣西營、支爲安南印度中國銀行支店、警察署等廣州灣行政機關皆集聚於此街、西營離三里即達國境街之赤坎赤坎重要地區廣州灣租借地租隔、均警監視所設置於經西營、赤坎之道路上、

國民儲蓄中央實踐委員總會

國民儲蓄中央實踐委員會二十四日、午后二時半起假中銀會議室、擧開本年度首次委員總會、出席者計政府側由橫山金融司長委員會、玉笠井兩副委員長及委員二十餘名、首先由橫山金融司長說明康德十年度國民儲蓄增加目標額決定爲十六億圓並於三月表彰國民儲蓄功勞者、繼續由宮本委員（中銀監理課長）說明關於由三月一日起、開始辦理第一回有獎定期存款之件、與結成國民儲蓄宣傳連絡委員會之經過、關於國民儲蓄會結成狀況、四時散會云、

中國回教總聯合會 向滿洲國集團移民

堂堂壯擧爲回教史上光輝之一頁

【北京】中國回教總聯合會爲順應青年回教徒熱望、而懸數次、擧行熱烈之東亞的鍊成、其成果已漸得絕大自信、動員其獨特宗教組織、向滿洲黑金鋼石地帶實行集團移民、以期於此地圖開勤勞之途、對於開發滿洲地下資源、毅然緊握鍬頭而上之回教民之雄姿、記載於回教史上不滅之一頁上、達成此回教民族集團移民計畫之端緒者、客年夏回教聯合總會於華北勞工協會北京辦事處後援下、以回教青年勤勞報國隊、派遣於阜新炭礦、擧多大成果、此等回教青年們、不爲短期奉仕所滿足、至確立東亞共榮圈後、永住於滿洲國、向開發國防資源道上邁進、高昂不退轉氣魄、爲此集團移住計畫具體的規定、前此曾於中國回教總聯合會、華北勞工協會北京辦事處、阜新市公署、阜新炭礦當局、施以種種協議、結果、本年度、決定〇〇家族移住於阜新、〇〇名先發隊、[illegible]第一步之回教民勞工實行道義[illegible]明朗希望[illegible]工之姿[illegible]戰爭之生產力[illegible]高奏[illegible]民歌[illegible]西域回教民[illegible]外八紘[illegible]養成本島籍義勇隊員之好伴侶、使之長於北方農業之發揚、

海軍獻金

（撫長金）△七五圓＝通化省勤安東盛國際株式會社職員一同△一七圓五角＝同郵安郵便局員一同△一〇〇圓＝同城東門外增永傳△五〇〇圓＝同市明治區寄木リサ△一〇〇圓＝信木斯向陽街田口渡△四三七圓一角三分＝奉天市住吉町身上旅館諏訪部左輪子、田端君道、岩永居勤△一〇〇圓＝通化省輯安東盛區坂木林次郎△二〇圓＝同明達區山本富士△一一圓五角＝通化省輯安縣林村富有國民優級學校卒業生△二五〇圓＝奉天市清肉批發統制〇二圓＝同市營口市營口在滿洲八角＝營口市營口在瀋陽市昭和通立井大三△一二〇〇圓＝同滿洲輕金屬製造八二圓＝同滿洲輕金屬製造株式會社營口工場作業員一同△五〇圓＝大阪府堺市深井町字畑中中辻市松△三〇圓＝營口市大和區青柳街宅庭二五〇二圓＝同花園大和昭作△一五圓＝同目悠居△二圓＝南本街夏目茂△七圓＝同大和區花園街伏田[illegible]

日本陸軍紀念日迫近 積極準備紀念行事

【東京】大東亞戰爭第三年之第三十八回陸軍紀念日、已迫眉捷自陸軍當局起始凡大政翼贊會、情報局等關係官廳及諸團體莫不以紀念日當日之三月十日前後爲期實施講演映畫、演劇、或展覽會等各種行事、全國一齊展開擊滅美英之堅陣、陸軍省以宮本三郎畫伯所作之『擊而後已』標語作成宣傳畫五十萬枚、於配布全國、尤其更自二月二十五日起三月十日止、派遣報道部員巡迴國津浦派遣如是則農山漁村之人們亦可以得到慰安對小國民橫山隆一畫伯則繪教育[illegible]記錄等多數至東京、大阪、名古屋、橫濱等全國百零七處擧行大講演會、自三月四日起十日止復演『擊而後已』之勤演映畫約分九十班向國土防衛、生產增强、輸送確保等槍後戰士放映演戲[illegible]『陸軍航空戰記』文化映畫『擊滅而後已』『報道部長講演』及其他等[illegible]美術振興全國[illegible]亦以易爲戰意之[illegible]

北海道滿洲國協會 十八年度事業決定

【札幌】基於北海道與滿洲國之特殊關係、爲資相互間連絡圓滑、昨春有北海道滿洲國協會誕生、該協會十八年度事業計畫如次

一、今夏八月、自滿洲國招聘開拓農業指導者、開北方農業夏季大學於札幌、授以北海道農業之理論與實際、終了後、視察島內重要地

一、調查資滿洲開拓參考之北海道農業之經營、

一、鶴習得北方農業、委島內農家、指導滿洲開拓農業傳習生、

一、三月中、開滿洲留學生懇談會、

一、北海道農人視察滿洲、

一、[illegible]

一、[illegible]

完成蒐貨工作重任 肅清綱紀鎮護北邊

警務廳長會議谷口警務司長訓示

警務廳長會議之谷口警務司長訓示如左、去年三月警務廳長會議以來、已閱一年回顧此一年間、大東亞戰爭勃發等始終多事多難、此間、對於警政運爭、非常努力、得以常當果盡任務、關於此事、本人願對第一線警察官、衷心表示感謝之意、國內之治安、民心之安定、實學像想以上之效果、對此努力、無任感謝担當大東亞食糧基地重大任務之一之蒐貨工作、中在警察之努力、此中央幹部、亦斷公認、本人尚未加以充分考慮、然而關於卓越[illegible]

滿日親善餅使節馮盧兩氏 定建國節編成部隊

【佐賀】第二回佐賀縣青少年大會時滿洲建國之父、武藤信義元帥、與我初代滿洲國務總理鄭孝胥氏間締交甚固、而今記念之滿日親善餅滿洲國使節馮恩盛盧士明兩氏、定於三月一日午前九時半、在佐賀縣公會堂舉行、而編成部隊之後、奉迎聖恩族、擧行奉閱分列式、堂堂閉式後、更移於盟邦青少年交驩大會、滿華德各國代表致辭、兩使節致謝辭等等、次之、朗讀愛國詩發表、更生劇體驗會合唱青少年歌合唱、預定下午解散、

健設兒童建全娛樂 市公園股樹立新計劃

爲增男女幼童、富健全之娛樂、同時並爲整飾奉天市之成容、市公署公園股、目下着手具體計畫建設航空塔、市側本年度有公園娛樂設備計畫、決在長沼公園、設置電力七馬力之飛行塔、裝備小型模型飛行機數台、以電力使之迴轉、在飛行機模型上可乘幼童、市公署於長沼公園內畫有直徑十數米之圓圈、或上或下、作出波狀周圍、又於千代田公園敷設單線鐵軌、開駛與現在長沼公園之滿日子供火車略同之小火車、在園內窪地、掘池中立鐵棒、鐵棒旁繫有小船以電力五馬力、可在水面迴轉、以近代科學、作有趣娛樂設備、市公署以十四萬元之經費、着手進行中云、

雜貨類之價格制定 三月中旬提出答案

政府爲雜貨類之公定、或協定價格、能够早日實施起見、已由十三專門委員會、開始調整、並價格統制正當之作業時價格審議委員會、商品別會就[illegible]謹、就中衣服專門委員會之審議進展、由於衣服品之公正價格算定基礎、已正式決定、而政府亦將著於衣服品之公定價格算定中、於三月上旬預定發表衣服品之公定價格、衣服品有二千點之衣、服品公定價格制定、其餘服飾品、陶磁器、等十二專門委員會之答案、亦必須於三月中旬、政府提出、政府可急速決定公定價格、或協定價格之制定、其數大約爲三萬八千點、更於本年二月十五日以至現在、就統制價格表及品目別、有四千四百八十七、品名中最多者爲雜品之一萬一千一百卅、由雜貨品之公定價格制定比、右數者已見增加、二月十五日現在統制價格之類別詳細如下、

種類	別	品目別	銘柄別
食料品	二三	五	[illegible]
調味嗜好品	[illegible]	三三三	[illegible]
衣料及同原料	九二	一九四	二〇五三
金屬及建築用品	[illegible]	四〇七	[illegible]
燃料	五	[illegible]	[illegible]
藥品及染料	[illegible]	[illegible]	[illegible]
雜品	[illegible]	[illegible]	[illegible]
合計	四四七	[illegible]	[illegible]

伴野監事逝世

滿洲新聞社監事伴野大造氏於二月中旬罹病、於新京市西湖街一、一一九自宅療養中、病爲急性肺炎、迄二十四日午後三時十分逝去、享年五七、氏靜岡縣出身、昭和四十一年東洋協和專門學校畢業、同年滿鐵入社、大正八年退社同時、大連汽船入社、經經理課長、會計課長、總務課長後、昭和五年由該社退社、同年內任職於昌國汽船、昭和十一年任職於滿洲弘報協會、任命監理監查、經理各科長、昭和十六年入滿洲國通信社、任命總務局長、於康德新聞社創立同時、就任同社監事以至現在、

廊箭

△…美國『東亞文化侵略』的指尖、甚至觸到中國的奇書珍籍上去、企圖把這珍本秘籍運至美國的燕京大學、因爲大東亞戰爭、竟被打斷了、可是北京的幾家古書鋪、還是給美國而買古書、沒有去處了、最近屢次介紹、想賣日人側各機關、但書籍價值、非常高昂、所以華北交通會社等[illegible]協議結果、認爲中國的古籍、不宜使之流入日本、以供中國圖書館的參考、且[illegible]

△…華北交通資業局等難買了準[illegible]

購買國債請到

[illegible]

自興村巡禮

指導農民增產報國 協力實踐興農國策 ④

◇找張九齡氏爲中心、向增產報國途上邁進的農民、是客年一年的劃期的成果、本年開發水田合具、更申請加入約數倍的旱水田、記者到張家訪問那天、是物靜降雪的早晨、衝破早晨寂靜空氣的是由油坊工場傳出來的發動機的響聲、是活動的音律、以農業與合理經營化飼養的綿羊、在雪上尋找著食物、鷄畔的音波也屢次傳入耳鼓之中、啊！所有的都是平和、這情景就在眼前矗立著、在村的中央貫穿而過的道路上指著雪積子的兩傍上、過路村人的面、都上、都露出快笑、滿溢由此土誕生出的氣息、那麼『所說的眼大人是不會錯的吧！』是興自隆年由吉林市東文學校卒業的張氏的孫子張延禮君（一九）眼睛裏滿溢着希望的臉人說道、要打算大規模開墾荒蕪田地時、那麼努力的增產更加重要了、所以在今年開墾田地前、與長男賈了乘匹馬、並合農、畜、林、三種經營合理化、同時讓生完全[illegible]鷄、綿羊、山羊、豚也大量的飼養着、前把凡有的委任農事意德翁的親邦農民相同的、這是在那兒信賴法氏的農民的美潔清林、也於今年中、樹立了植林二百八十晌的計畫、我也正想着植林的辦法、以振興全國農道這必需以某一篤農家爲中心、作成一協同體後、以篤農家具有責任完遂增產、這是我的理想、並想在那瑣碎之處不是有增產真理嗎！所以我呼此爲篤農家推進工作、

一、昂揚基本國策、

一、開拓荒蕪之展開、

一、實現增產決意、

一、整備食糧基地、

一、男女皆勞之徹底、

一、耕地田新升墾之發展、

一、確保農業本色、

一、窮家貧困之滅殺、

[illegible]

◇[illegible]已身乃爲人而生者也』農理意德之言、就是張氏之言『死生存亡斷弗分離、』是農業奉體帝旨的四千三百萬民衆的榮光勝利之途、要早振開新的國民實踐運動、

◇農產物一戶一戒

◇增產是興農滿洲國路示的戰的試金石、又是確立亞細亞人的細亞的目標、一路邁進擊滅宿敵美英路上、是即誕盟邦泰國及中國更新生福國非偉實等大東亞共榮圈諸民族負託而建設世界新秩序的先進國滿洲國的光榮權利、義務、在廣茫大涯的曠野裏、刨下去的鍬的力量、好把那一鍬的力量、和四千萬全國民的總力凝結在增產的一點里、喜現了地面、即打大地的鍬動力、以呼喊遙遠的稱和戰線、或在南太平洋海域激闘的親邦皇軍軍艦、飛行機戰車的力、製成砲彈、痛擊在美英軍的頭上、以充盈行戰爭的食糧彈、大地中的因關、是先遂大東亞戰爭的決戰場、對增產確立農道者不思將我身[illegible]

◇只有、增產報國、是化歎的砲彈[illegible]

照片說明

在於師頭指揮者是張氏、爲農業合理化而飼養的鷄、綿羊、鷄數現在是二百隻、綿羊是十數頭之多、此與他衆相同山羊、豚的飼養也近代化多多的飼養著、

滿映養成所招募映寫科新生廣告

【招募人員】五十名

【應募資格】國民高等學校畢業或具有同等以上學力之滿系男子年齡在二十三歲以內者

【教育問題】二年

【待遇】於養成期間內收容於寄宿舍、除貸與被服及一切教用品外每月並支給二十圓之津貼畢業後登任社員月薪八十五圓之譜

【報名截止】康德十年三月七日

【報名手續】須繕具履歷書、畢業成績表、健康診斷書、四寸脫帽半身像片各一紙於截止前寄至滿映養成所爲要

【考試場及考試日期】新京＝三月十二日午前十時（滿映養成所）奉天＝三月十二日午前十時（奉天萩町滿鐵厚生會館）錦州＝三月十五日午前十時（錦州建國電影院）（將希望受驗地記載於履歷書內爲要）

【合格發表】於考試之翌日發表之

【入所日期】康德十年三月二十五日午前十時

新京特別市洪熙街六〇二 株式會社滿洲映畫協會養成所

關於滿洲紙製品工業統制組合結成公告

康德九年十一月二十五日勅令第二三八號公布之事業統制組合法第十二條之規定二月十五日於新京特別市祝町太子堂召開創立總會業已結成滿洲紙製品工業統制組合凡具有組合員之資格而尚未加入者希依左開要領急速加入特此公告

記

一、組合員之資格　康德十年二月十五日現在於滿洲國內經營紙製品之製造者（製函業者除外）

一、報告期日　康德十年三月十一日

一、報告書類　設立同意書、出資引受書、加入申込書、於當事務所備有格式前來拿取或用信件通絡

康德十年二月二十五日

新京特別市豐樂路三〇一（近澤洋行內）

滿洲紙製品工業統制組合創立事務所

發起人總代 杉浦守三郎

民訴代理、刑事辯護、鑑定登錄

辯護士 律師 法學士 飯田巖

事務所奉天市敷島區協和街二ノ二五 電話二－三三〇五

クロンボ印 萬年スタンプ台 伊藤商事株式會社

現服票買賣 福岡屋證券株式會社 奉天市大和區千代田町 電話②二七〇〇

失照聲明 土地所在蕃陽縣馬三家芳士屯第四九〇號水田四畝九、舊文書大照丈單右文書兩張遺失故以除聲明外請蕃陽縣地政科另補新照特此聲明 奉天市皇姑區北村陵一

失照聲明 土地所在蕃陽縣馬家村芳士屯第六四七號水田拾九畝舊文書土地買契稅執照右土地文書兩張遺失故除聲明外請蕃陽縣地政科另補新照特此聲明 鐵嶺縣白泰明

遺失聲明 敝人將於民國十六年六月一日領得蕃海鐵路公司發給二五八號土地永租契約土地番號特等三〇四計地一畝二分四厘（七三七、四九平方米）已遺失如有拾者請示佳音必酬謝重金特此聲明奉天市東關區鎖定街一一九一 田迺馨啓

接兌聲明 敝號亞利車行經理楊志亞不願繼續經營故於本年二月十九日將該號全部讓渡於解奇江自接兌日起該號以前之內欠外欠應概作保等事概與解奇江無涉特此聲明聲明人大寶街一段三號亞利車行 解奇江啓

募集 自家用馬車夫 右希望者携履歷書來社待遇面談 奉天市鐵西區興工街三段二號 御多福醬油株式會社

聲明出號 敝號康德德三記翰池三君因各有高就業於壹月十八日辭退所有一切財務事項皆已清結完畢今後該三君對外一切往來等項概與敝號毫無關係恐未週知特此登報聲明 聲明人奉天中學號

[illegible]蒜之滿洲於康德[illegible]業銀行滙往奉天銀行照付六六號之[illegible]奉名下兩仟圓整哈字四六六號滙票一紙不慎遺失除報請銀行止付外合亟聲明作廢 聲明人 奉[illegible]

招募滿系醫師

一、醫師 一名

大學出身、或專門學校出身及現地、開業者須持有免許者均可

無論何日均可來院面議、年齡不問、

右希望之者持履歷書來院爲勤

奉天市大和區[illegible]株式會社[illegible]

北滿醫院

科目 吸鴉片如欲彈自決戒除癮傾死去更生

內科 外科 小兒科 產科 眼科 其他各科 花柳科

本院對於花柳病、淋病、梅毒、痔瘻、脚氣、等有特效療法附設治療室

院址奉天市小北街一段三四號 電話四、三九一九番

性欲不滿 最補利嬪

[illegible]男女適用 中井醫學博士創製

強精 新藥

裝 八瓦 兩元兩角五 [illegible]

東京市世田谷區[illegible] 總販合資會社天醫堂

專治 婦人病 聖藥

感謝

[illegible]

劉印堂啓

延年百油燈招推鎖處

全國商號勿失良機

新京百油燈製作所啓

現代國民百科全書

◇社交與拜訪 ◇姓名判斷 ◇儀式與作法 ◇急病調治法 ◇日常法律顧問 ◇百科法 ◇日常信用之寫法 ◇契約書之寫法 ◇茶道與活花 ◇圖書與印書 ◇秘法秘傳集 ◇和洋服之穿法 ◇家庭年中行事 ◇洋髮之吃法 ◇出生式之須知 ◇兵役之須知 ◇婚禮之儀式須知 ◇納稅之須知 ◇喪葬之儀式須知 ◇祝辭與演說

全書二十編項目細目足千八百有餘

金弍圓五角

東京書院 東京市杉並區下高井戶一丁目

五十年 胃腸老病的諸位速服此藥 健快

使機能刷新、賦活

◎胃壁的內傷、靡爛亦可治癒！！

大阪市東區久寶寺町三丁目 光藥堂

久耐固堅 火不怕 不銹 不破 石綿瓦

會商棧建本塩 合資會社 販賣店

奉天市大和區彌生町六四 電話(5)二七八二一－一〇四〇一

奉天市鐵西區興和街一段一一一 電話(5)一四六八 鐵西營業所

奉省市縣聯合協議會
省本部派遣委員列席
聯合一禮展開戰力增强之會運動

本年度奉天省下各市縣聯合協議會、自廿五日由遼市縣開始、協和會省本部、爲昂揚現地會員之意識、使省、市、縣一體、展開戰力增强以活潑之會運動、派左記本部委員、赴市縣聯代表本部長列席、遼中縣、陳楚材委員、本溪縣、松井委員、黎陽縣、笹沼委員法庫縣、多田委員、新民縣、小泉委員、海城縣、牛島委員、康平縣村上委員、營口市安實業廳長、興京縣、坪川委員、清原縣松磯委員、蓋平縣白銘鎮氏、鐵嶺縣守中委員、復縣宇田委員遼陽縣補名委員、

準備市聯 舉開分會聯合會

協和會奉天市本部、鑑於市聯之將臨、爲對應斯事計、爰於月之廿四日午前十時至十二時、在該本部長室、於該本部參事高恩選部員周家琦、杜沛科、嚴選良、楊永閣、劉冠亞諸氏臨席下、招集市內滿鮮各分會聯合會主任書記約二十餘名、舉開會議、至於協議事項、乃以提出於市聯之議案作成及其他關聯事項爲中心相互協商云、

爲推薦市聯協議員 職場職能分會長會議

協和會奉天市本部、爲推薦市聯協議員、作成提出議案、廿五日開職場、職能分會長會議於奉天總、廿七日、選於各區以分會長會議之形式、開從來之區協議會對昂揚生產增强之市民意識加以檢討、爲市聯開會之最後的準備、

地政總局昨舉開 土地生產力調查講習會

【新京】地政總局、爲活用地籍整理之成果、明確把握土地生產力、及其利用狀、以圖增產發展產物之計劃的增產及蒐貴工作計劃爲得、召集奉天、四平、吉林、濱江、龍江、錦州六省中三十一縣之滿系土地生產力調擔當官七二名至京、由二十三日起、亘五日間假能率協會講堂、舉開土地生產力調查講習會、由地政總局杉山事務官及長友技佐、任講師、詳細講解土地生產力調查之方法、及一切注意事項、俾獲當官等歸還後、實地調查農作物別之耕作面積、收穫量消費量以期把握今後農產物之確實供出量云、

協和會厚生運動重點 强化勤勞增產

【新京】協和會中央本部對戰時下協和會本年度厚生運動最大目標、爲遂行戰爭特重於國民勤勞强化、與力求生活整備合理化、俾展開一體的國民運動、該厚生運動實施重點、關於地域爲新京、奉天、哈爾濱、吉林、撫順、鞍山、本溪湖、安東、錦州、阜新、營口等地、對象重點爲勤勞增產運動、其實施要領、各分會厚生部與職場厚生關係員、須構成一起、以與職場自體厚生實施策展開一體的運動、其次關於生產職場須與勞務興國會取密切之連絡俾互相協力努力該項運動云、

奉省建國功勞者 叙勳叙章傳達式

對奉天省市關係松田前省次長以下四百七十五名建國功勞者之第三次叙勳者勳章並賜品之傳達式由二十四日午前十時假市公署禮堂於王、多田、正副市長以下市署全職員參列下舉行、

獻納古錢一萬枚

【齊齊哈爾】齊齊哈爾市富家胡同茶商朱瑞豐氏、爲響應大東亞戰下銅鐵之回收運動、於二十二日以先祖代代蒐集保存之古錢共一萬二千個、與二十文銅錢五百個、經協和會市本部辦理獻納手續云、

建國會館資金募集 成績良好即將建設

奉天市爲紀念建國十周年、建設百五十萬市民之綜合所建國會館、一方基於都市防衛之重點施政方針、完備防空施設、自前年末起、以市長爲委員長、設置建國會館建設委員會、以五周年計畫、對會館及防空設備各以七百五十萬元、合計一千五百萬元之建設資金之開始募集、客年十二月末日現在之資金收納金額、計法人會社一〇九萬八二七八圓、個人一三二萬一四九〇圓七六勤勞所得者五、〇一八七圓五一時別捐助者五萬三一五二圓七五合計二五二萬三五〇七圓〇二錢已收有以上之好成績、不久即將入於建設、委員會會談云、不僅建國會館、全市之防空施設資金、現在比較小批者收納頗爲良好、然尚希望大批者積極的援助、

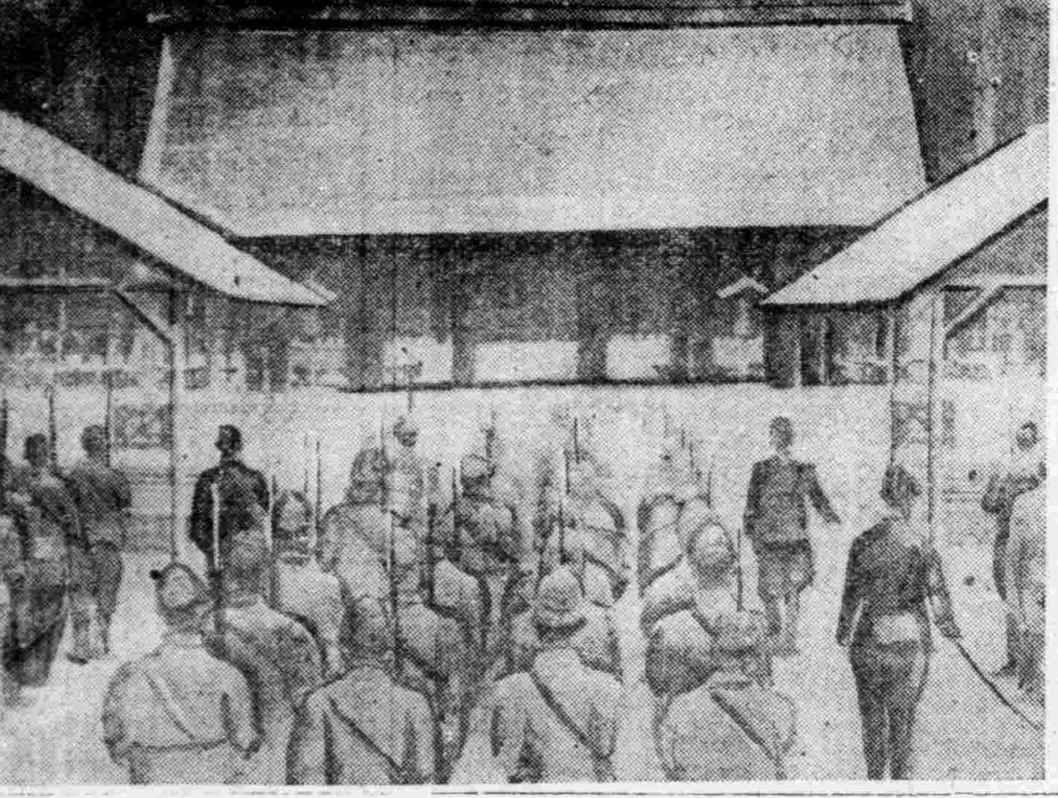

昭南神社鎭座祭 日陸軍將兵參拜

密柑到貨不少 圖暴利配給家家

【大連】大連銅賣市場改組後、對於州內住民食需疏菜果類、蒐貨方法、甚爲周全、爲杜絕密賣、派遣巡差、四出設卡、堵查小販、致由客臘以來、凡百菜果等、非經金普皮者、亦須持由組合商組許可、始准運抵大連、歸市場叫賣、否則知被查出、即以私賣論、貨物雖不充分、則須歸作公價、由此以還、蘋果類多日不見者、亦逐漸登市、若大葱、白菜等是也、近日以來、溫州蜜柑（橘子）、到連者漸增、然皆依照配給法行銷、然居中各果舖組店、例如鎖到貨、只可配給一二箱、然以後只以暴利、轉賣他人、因一般市民多難得配領、商業道德、不可言云、

戶籍不清人口七萬 三田副總監談

【新京】首都警察廳與市公署在月之十日至廿三日、爲歸抑市內戶籍不清之人口計、會一齊開始調查戶口、據調查結果、戶籍不清人口之概數甚夥、遺憾良多、對此廿三日三田副總監談話如下、本調查結果、有從來發給通帳戶主約七十萬、其中經本調查確認之人口爲六十三萬、故可撲滅七萬之戶籍不清人口、按七萬之中、有一萬五千在開始調查前、自動的申請改訂者、二萬五千因調查而行抹消、所餘之三萬、因恐被發見而隱匿、但此種人今後當然亦屬無效、此項戶籍不清人口中、對惡質者、本廳擬施以司法處分、對自動的改訂以外者、由市公署停止配給副食品（白綾油、滿系豆油、味之素、砂糖、火柴）客秋來入口都市集中結果、本市亦曾豫想有增加三萬五千乃至五萬之流民、據本調查已屆如實增加七萬、殊爲注目之問題、（今後須講求其對策）本調查結果、事後處理方面市當局當能發表告示、但今後本廳亦當密切與市、協和會之連絡、嚴重調查市民居住移動事宜、以謀將來毫不發生戶籍不清之人口、以確保市民生活云、

商工圖書館開設

【營口】營口總商會改組新發足之營口商工公會、爲謀營口商工業之刷新機構、本年度整備更一層之躍動的機制、擔當市內商工業者之知識啓發、藉商人道之確立、商工業之助成、陽春四月頃公會內商工圖書館開館、手初其於業者之實態等調查確立助成策、對既存之營口之振興委員會之組織擴充强化、網羅市具眼達識之人傾其智能研究拔本的振興對策、基於委員每月定期的開催之運營、其成果實多值期待云、

制定警察綱領三週年 特規定實踐强調週間

【新京】三月一日爲傳達制定警察官服務綱領三週年之辰、治安部爲期宣揚該綱領制定之意義與實踐之徹底、定自下月一日起、亘一週間、規定綱領實踐强調週間、由中央地方各警察機關、舉行如左之意義深遠之諸行事、以對時局下所要請之警察精神、積極謀劃期的振興與傳達成警察之使命、而期毫無遺憾、綱領實踐强調週間第一日之三月一日、於午前十一時由全國一齊舉行警察綱領宣揚式、二日爲各日警務司長對警察綱領作紀念之放送、此外於週間內參拜神社、忠靈塔、綱領實踐者之表彰、或舉開紀念講演會、要義、綱領實踐者之表彰、配布紀念宣傳畫刊行教養資料、而配布之、在此週間之中、中央方面於二日午後、參拜警察英靈祠、對綱紀實踐者之英靈、致以至誠之感謝、警察滅私奉公使命完遂之決意、地方方面則於同日午前宣揚式典終了後、並順應現地之實情、參拜英靈祠、並而舉行適當之諸行事云、

爲展開勤勞作興運動
撫市對商業店員積極斡旋向生產部門轉業

爲期戰時下浮遊剩餘勞力而以商業從事員活用於重要生產部門、使擴充於國內生產力而打破忌避勤勞之舊弊計、撫順市勞務科自昨年來、對市街商業密集地區、會施行商業從事人之人口實態調查中、近基於適格事業體並適格勞務者之銓衡、而講求同主要生產部門積極的轉業計畫、業與商工公會其他關係機關施行連絡協議、由於理解而求其積極的協力、蓋此種計畫係尊重本人之意志、並非加以强制者、使由於工市公署小會議室商討作成適當轉業地區、以展開勤勞作興運動云、

六日安仁區中和國民優級學校、同居仁區大同電影院、十七日樂仁區在大馬路國民優級學校、同仁區在祖仁國民學校、十八日第五區在市公署小會議室同第六區在市公署小會議室商討調查事項、
一、適格者之集合、由責任者之引率、在調查場與市公署職員連絡、
一、調查場所、在各關係區、交涉調查、而調查準備、
一、調查終了後、行簡單基本訓練、服裝輕裝誦練、
一、適格者全員集合、但疾病其他萬不得已之事故、有醫生之診斷書、並届市出證明添付、當日市職員届出、

二、前經確認之徹底、
三、考究並實施勞務管理之改善留住策、
對以上各項行事最近即行實施、在此事前曾開催關係者連繫協議會、而行效果的運營、要之雖由取締機關並指導機關講求如何對策、而年來容易員良心的協力不能收實效、尤其希合至的募集並勞務管理之改善、將實施徹底的完看性的涵養方策、而行助長乃至側面的指導云、

確立國民動員體制 派遊說班努力徹底其趣旨

確立劃期的國民動員體制、由勤勞奉公制實施、全國對此趣旨之徹底、並各般之必要事項、急行整備、撫順市勞務科與關係機關密接連繫之下、在全市派遣移動遊說班、努力徹底其趣旨、於廿四日起、實施適格者現況調查、對此要望關係者之積極的協力、適格者集合如下之日程、二月廿四日楊柏區西露天掘東部勞務班廿五日東鄉區東鄉勞務班、廿六日新屯區炭礦福祉係新屯出張所、廿七日千金區發電所勞務班三月二日五老屯西露天掘西部勞務班、三日古城子西露天掘東部勞務班、四日大山區大山採炭所勞務班、五日榆林區炭礦福祉係東公園出張所六日萬達屋區萬達屋區事務所八日老虎區南山街勞務班、九日龍鳳區龍鳳採炭所第二勞務班、十一日塔連區塔連區事務所、十二日望花區望花國民優級學校、十三日工業區福祉係樂部福祉係、十五日第七區龍鳳區樂部福祉係維持會、同第八區第八區事務所、十出、
△勞務興國會施行者

爲防止勞働者移動 勞務科與勞興會研究方法中

在此勞働者移動最盛期、亦爲各種事業開始期、市勞務科與勞務興國會事業者其他關係機關間、特行研究種種移動防止對策、其大體主要的方策、
△由市直接實施者
一、登錄之徹底强化、
二、禁止市內募集、
三、强化勞働市場、
四、業者並關係機關團體之懇談會、
五、監察現場、（整理無證勞働者）、
△事業者施行者
一、嚴行移動監視、
二、登錄非紹勞働者之防止、
三、二重登錄發見通報之周旋、
一、募集方法合理化、

飛行機獻金

愛國組第二區六班一組員一同、計赤誠國幣一十三圓呈獻爲海軍和滿納基金、於二十一日送到滿日撫順支社委託代辦獻金手續云、

爐灰堆積如山 希望速爲掃除

撫順市千金區大官屯市街、現在各街巷垃圾箱所堆積之爐灰、竟將胡同堵塞、大有行不得也之概、況當此陽氣上升冰雪溶化之際、爐灰雖不妨碍衛生、然一經融化將汚穢四溢、住戶多感於衛生未免有碍、因此該街市民極希望當局、加以掃除、以壯觀瞻而重衛生云、

全國都市稅務協議會 由昨日起在撫順舉行

全滿都市稅務協議會、於二十四日午前十時連續三日間、在撫順市警務處講堂由經濟部稅務司地方稅科長、國稅科長、民生部地方處長及全滿各都市財務科長、稅務關係者列席之下而舉行、對各都市向中央提出之國稅、市稅申議案、而由中央對該議案施行指導的指示云、

市場消息
（生必撫順第二支店）

▲野菜=白菜（七萬二千斤入貨）每斤二角、大紅蘿蔔（六萬七千斤入貨）每斤一角八分、蒜（百六十斤入貨）每斤八角、▲鮮魚=貝（三十斤入貨）每斤二圓六角、毛蚶（三百九十三斤入貨）每斤九角一分、蛤（六百二十六斤入貨）每斤九角六分、燒魚捲（四百根入貨）四角二分一支、其他魚類多數入貨、

建國節慶祝式 市公署決隆重舉行

撫順市公署、對本年度三月一日之建國節紀念式典、依式次而隆重舉行之、於三月一日午前十時、在警務處三樓講堂、由市公署全體職員參列、各學校在各校舉行式典、式典終了後退廳休務、茲將其式次列下、
一、開式、
二、向日滿兩國旗敬禮、
三、御容開幕、
四、御容拜賀、市長單獨拜賀、荐任官以下列立拜賀、
五、滿洲國歌齊唱、
六、日本國歌齊唱、
七、建國歌齊唱、
八、國本奠定詔書捧讀、
九、御容閉幕、
十、國民訓唱和、
十一、市長謹話、
十二、向日滿兩國旗敬禮、
十三、閉式、

財務勞務保健地政各科 三月計劃行事發表

撫順市公署、對康德十年度之重要政務、按月別計畫之、於三月份之重要政務、庶務科、行政科、經濟科三科之計畫、已行誌於本報、今將財務科、勞務科、保健科、地政科之三月份之重要政務計畫列下、
▲財務科
一、本年度實行預算書整理着手作成財政三個年計畫書、
二、九年度決算書作成着手、
三、家屋稅附加稅第一期分徵收、
四、市民捐戶別調查開始、
▲勞務科
一、實施勞務監察、
二、養成工選衡準備、
三、商業從事人戶內使用人就勞體制編成、
四、事業關於業之移動防止對策實施、
五、鮮系國民學校卒業者就勞斡旋、
六、勤奉義務者準備召集及訓練、
七、勤奉義務者手帳交付式、
八、勤勞奉公隊編成式及勤奉隊護國體組織、
▲保健科
一、壯丁預備檢查、
二、定期種痘各期作成、
三、禁煙促進委員會之運營、
四、職員健康診斷實施、
五、上水道從事員、對之檢查並便、
六、保健所、各市立醫院之定期業務者略、
▲地政科
一、在移轄關係申告受理並登錄簿移載、
二、裁決申請事件處理、
三、地政總局所管國有地處分、
四、土地執照發給、
五、一般不動產登錄、

協和會省下事務長會議 檢討本年度市縣聯運營方針

協和會奉天省本部、由本月下旬將順次開幕本年度市縣聯合協議會之前廿二三兩日管下事務長會議、於省本部開催、廿二日由午後一時集結現地市縣民之總力、協議會運營方針、本年度市縣聯由中央本部指示之實施要領開催、但奉天省會期中之本年度各縣聯合協議會最大目標之題指向同時爲增產運動之推進、以代表協議員構成實行委員及增產乃至消費規正委員會、爲使市縣本部委員會一休不離之關係每月行一次之實踐協商會、舉會運動之全力挺身增產確立態勢、上程議案爲教育、民產等市縣現地問題、最少限度須逐次由本部委員會處理、對此細井省本部事務長有所指示、廿三日午前於省公署開催中之省下正副市縣長會議列席臨奉天省增產推進本部結成式午後繼續會議、

中國事變生存者 舉行賞賜傳達式

奉天市關係中國事變生存者行賞、賞賜物件傳達式由廿五日午後二時於市公署禮堂舉行、對上等兵宗形隆二氏外十名由兵事部長傳達賞賜物件、

無線電

二月二十五日（星期四）
七、〇〇（新京）報時、國歌、新聞、建國體操 七、三〇（大連）初等日本語講座高宮盛逸 八、〇〇（新京）建國體操繼續（新京）唱片、一、鋼絲琴獨奏、法蘭西組曲（巴哈作曲）二、大提琴獨奏、無言歌D長調（孟德爾斯松作曲）三、提琴之歌（瓦古納作曲）三、提琴與管絃樂哈巴奈拉調舞曲（聖桑作曲） 一〇、三〇（哈爾濱）經濟通訊 一一、〇〇（新京）放送時間
正午（新京）報時歡樂繼續（奉天）平谷調大鼓十粒金丹（九六）芮伯芝 〇、三〇（新京）新聞 一、〇〇（奉哈）經濟通訊 四、〇〇（新京）新聞繼續（奉天）食料品小賣價格 四、三〇（奉哈）經濟通訊 五、五〇（奉天）關組新聞（鞍山市） 六、〇〇（新京）兒童時間一、新聞二、兒童劇李文斗新京小朋友劇團編劇白瞭導演執中 六、三〇（新京）中等日本語講座五百木元 七、〇〇（新奉）報時、新聞、告知、東亞的勝利、夜間節目預告 七、三〇（哈爾濱）家庭時間關於結核之預防（二）哈爾濱市立傳家甸醫院長賈連元繼續（哈爾濱）濱綏市協和會唱團 八、二〇（新京）新聞、國軍訪問記繼續（新京）廣東音樂一悲秋、二、漢宮秋月、三、柳搖金、四沉醉東風、五、雙聲恨、六水龍吟（大連）歌曲一人兒一、二農人忙、三解語花、四五月風、五鐘山春、六月圓花好傲者王銀芝伴奏大連放送管絃樂團指揮山下久 九、三〇（奉天）評書五女七貞（二九八）宋桐珹 一〇、〇〇（新奉）報時、新聞、告知、明日節目預告 一〇、三〇（奉天）茶社中繼

南方素描
巴里島是常夏之國
島民樸素有太古遺風
〔文與畫〕 伊原宇三郎氏

巴里島最近往巴里島旅行、彷彿如同被禁止一般、這次得以遊、眞是意外的幸福、巴里島、是常夏之國、是世界的樂土、我們總感到詩的情分、於是、許多美妙的形容詞、就加在它的身上、實際上、這裡、風光明媚、氣候溫良、天產豐富、誠有樂土的氣分、而使我最感佩的、是島民純樸、頗有太古之民的遺風、跳舞、音樂、美術、完全融合入庶民的生活中、我們希望保存這島的本來面目、（附片是巴里島）

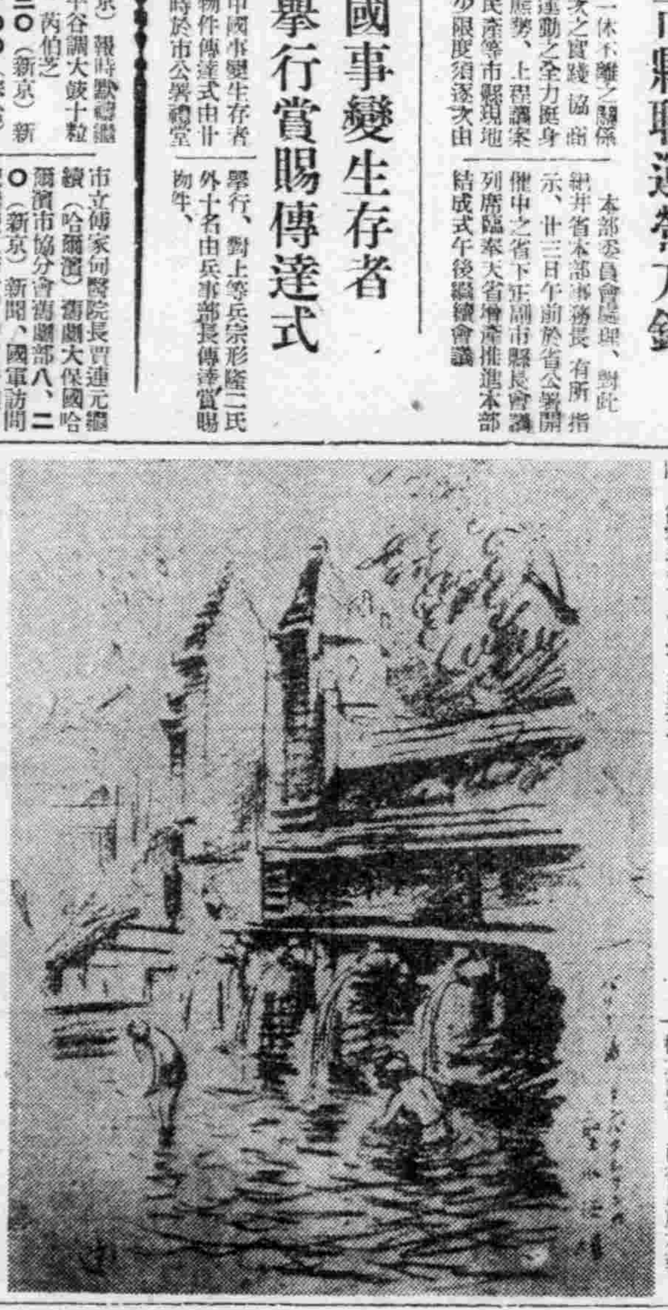

撫順廣告欄

大同電影院 廿五日至廿八日 明星公司 新片 合同記 李麗華主演 電話六一八四番

中和園劇場 廿二日至廿五日 國華巨片 黑夜孤魂 慕容婉兒主演 電話五二二五番

福興電影院 廿四日至廿七日 華成公司 木蘭從軍 陳雲裳主演 電話二七二一番

大新洋行 撫順市七條通六四 營業種目 代用繃帶 代用資材 發油 車油 專家販賣 電話五四三四番

春雛 本場 海城 分場 公主嶺西本町二 三一養鷄場 三昌記孵化場

募集 人工孵化技術 第四期研究員 第一期通信研究員 備有詳章要郵票六分

招募特約店 防蟲衛生球 奉天省海城中街 鼎大藥房理化工場 長電話二七八番 春到人間 速備時貨 利益優厚 簡章備索

奉天盛京商業學院招生 入學資格 限國優卒業者 開學日期 康德十年二月十六日 報名手續 詳見簡章附郵票六分即寄 校址 奉天市小南門外一段五十二號

奉天日滿打字學院招生 程度 國民優級卒業 期限 四個月卒業日滿文並學 開學 二月十三日隨到隨收 簡章 函索附郵票六分即寄 校址 奉天大西街營坊胡同三段廿一號

斷然有利 紡草栽培 營業科目 興滿農園

奉天職業養蜂學院招生 日期 二月廿八日以前簡章附郵六分即寄 地址 東關區鐵定街三段十三號 電話四一六二一

奉天漢英女子打字學院招生 程度 限國優卒業以上（種族不限） 期限 四個月卒業本校代爲推荐職業 開學 二月十三日隨到隨收百名爲限 簡章 函索附郵票六分即寄 地址 奉天城內警察署南路東胡同大樓

奉天崇文學院續招新生 商業科一年生限優級卒業二年生限國高修業一年以上者 謄記速成科限文理通順者（隨到隨收） 考期 二月十三日考試前一日報名截止（簡章附郵票六分即寄） 奉天大南門外備有宿舍鐵路對面電話（四）四三三八番

春雛分讓 初生雛 中雛 瀋陽家禽電氣孵化場啓 振替奉天五一七二番

增產裕民 養鷄報國 初生 中 雛成雛大分讓（招募電機孵化見習生數名） 產卵王？白色單冠萊克亨種 贈呈簡易育雛法無經驗者亦可保育養成功 ▲魚粉貝粉骨粉雞具飼料等詳章附郵六分即寄 撫順城內東三胡同四八號 競農養鷄場

日滿書院 初學期三月二日開始 日本語 專門 簿記 備有簡章函索即復插班生按程度隨時入學 乘車減價證 地址奉天瀋陽區一心街一段九四號電話（二）三三四六號 又附設個還教授商業銀行簿記等課程細記專修科募集新生時間午後五至七

頭痛聖藥 帽子牌商標 腦新 頭痛!!宜速服 腦新如遇頭腦疼痛非常難忍時、頭目眩暈神智昏迷時、或讀書過度精神疲倦時及惡醉宿酒未醒時、倘速服腦新可立見奇効、其効若響、服後三分鐘、頓覺頭目爽快神智清新、苦痛若失、有如夜月秋遊能有心曠神怡之妙、此偉績確爲本劑獨具之特長且雖連續服用、對於腦神經或心臟胃腸決無副作用、孕婦服用亦無影響、
主治 偏正頭痛 頭暈眼花 精神疲勞 宿酒暈醉
荒川長太郎合名會社 新京藥品株式會社

ウテナクリーム 保護肌膚 朝夕常請用寶蝶娜雪花膏、肌膚、能使肌膚光滑白爽、又能防止粗糙、養成活潑而富於彈性之青春美肌 洗面後入浴後防止粗糙、化粧下部、使手部美麗、刮臉後用、前用 寶蝶娜雪花膏

舒肝健胃丸 胃病良藥 各埠均售 關東大藥房

公告

康德九年十二月一日發行之第二回富國債券本年度元本償還及加成金交付之抽籤按照左開執行之

一、元本償還金額 國幣拾壹萬八千八百圓整
二、加成金金額 國幣拾八萬貳千五百圓整
三、抽籤地址 新京特別市大同大街滿洲中央銀行
四、抽籤執行日 康德十年三月一日
五、抽籤方法 使用能勢式抽籤器執行之
六、元本償還 對於中籤之債券償還元本
七、加成金交付 按照中籤之等級交付左列加成金
壹等 參千圓 拾個
貳等 五拾圓 七百五拾個
參等 五圓 貳萬參千個
八、中籤債券元本償還及加成金支拂開始期日 康德十年三月十日以上

康德十年二月二十五日 經濟部

日法國交之緊固握手
廣州灣共同防衛現地協定
嚴肅舉行簽訂式

【西貢發】二十三日鄉、堤、別所、沂藤陸軍報道部長官、日安南共同防衛、經濟協定等兩國間之緊密提攜、事態發展、對於大東亞戰爭勃發以後、向大東亞共榮圈建設邁進之日本帝國、法國不惜以全面的援助協力、廣州灣法租借地西營、締結關於日法兩國間、廣州灣共同防衛之現地協定、在大東亞建設史上、實屬意義深遠之一頁、是日舉行簽訂於廣州灣租借地行政長官邸、由日本側現地代表○○部隊長以下五名、法國側代表、廣州灣租借地行政長官嘉德梅克以下諸氏列席、午前十一時十五分起、嚴肅舉行簽訂式、首由嘉德梅克長官披瀝歡迎日本之興隆、東亞之興隆、並不惜竭誠協力之決意、更由○○部隊長、述相當東亞之一翼、期待廣州灣繁榮之旨、於是向用日法兩國語作成之現地協定書上署名、是以法國軍對皇軍之好動、決盡量援助協力、皇軍於午後二時半、開始由寸金橋向赤坎堂堂和平進駐、法國軍整列於寸金橋法租借地內、兩國軍互相交禮、由法國大馬路向體育場、更經中國大馬路、向寸金橋、亘二公里之行進、沿道兩側民衆迎堵密高呼歡迎。

皇軍和平進駐寸金橋
市面平穩人心安定

【廣東】廣州灣西營發陸軍報道部員電、寸金橋附近、皇軍之和平進駐、乃由法租借地警備隊員、依照協定、由西營至赤坎、寸金橋、淺邊鄉城經林至重要地點、由法側赤坎市中心區寸金橋、長約三間之寸金橋、距寸金橋約七公尺之三合土造之碉堡、於其側書有寸金橋之三字、邊側(法側)揭有淺邊寸金橋之文字、法側立有安南之騎兵扛通行人之檢問、赤坎寸金橋市省營公路寸金橋有所破壞、騎馬自轉車尚未能以通行、由寸金橋約三十米之同公路、在六米寬以三合土鋪裝南側換白壁、商店之外有中國人、行李之重慶側機關、商店櫛立、開設在安南、西營、寸金橋之現狀、商店軍事實側、西營、赤坎之於赤坎市、重慶側機關方面、迷於二十一日午後二時半皇軍精銳部隊堂堂通過寸金橋、平和進駐赤坎市、對於寸金橋近傍法側路兩邊、民衆一時驚恐、走向後方、然安南兵之活動、彼等乎已參列兩側、切實皇軍之行進、見皇軍之威容、彼等喜氣沖天、赤坎百貨店旅店料理店、等五、六層大樓建物林立、中國側之資本家築有豪華之公館、距赤坎一籽之西營衛路整然、又臨海見太陽日照輝煌云。

廣州灣之概畧

【廣東】所謂『廣州灣』法領、蓋來於西營郊外、日本租借於一華南雷州半島等東岸、南海之廣州灣開港西營等屬、南海贛州之廣州灣區並包含同灣內東海硇州之二島、其面積約一千平方里、住民之半數以上為中國人、法國由一八九八年末將上島由清國租借、此後九十九年租借南島、關於日、法國之後在安南印度支那建設廣州灣行政機關、一大經濟基地廣州灣之赤坎、西營區、農業地區、西營經濟上環、西營日用品通交、付、於西營一帶、方滿清政府之經濟方、清國租借廣州灣等條件之成立、依國臣政、對東亞以國防建設、恢復國民經濟、昭和十五年六月有日本之要求、更於西營、廣州灣安南鄰邦之一地區、廣州灣租借地以法國人、於是安南總督府之一、商業中心、華僑集聚於此街、西營歸二、甲即赤坎為市街之赤坎、通赤坎重慶地區廣州灣、租借地租隔、廣州灣所設置於赤坎、西營、赤坎之道路上。

國民儲蓄中央實踐委員總會

國民儲蓄中央實踐委員會、二十四日、午后二時半起假中銀會議室、舉開本年度首次委員總會、出席者計政府側由橫山金融司長委員長、玉置井兩副委員長及委員二十餘名、首先由橫山金融司長說明康德十年度國民儲蓄增加目標額決定為十六億圓並於三月一日表彰國民儲蓄功勞者、繼續由宮本委員(中銀監理課長)說明關於由三月一日起、開始辦理第一回有獎定期存款之件、與結成國民儲蓄宣傳連絡委員會之經過、關於國民儲蓄會結成狀況、四時散會云。

完成蒐貨工作重任
肅清綱紀鎮護北邊
警務廳長會議谷口警務司長訓示

警務廳長會議之谷口警務司長訓示如左、去年三月警務廳長會議以來、已屆一年間、此一年間、大東亞戰爭勃發等始終多事多難、此間、對於警政運營、非常努力、每以常堂果盡任務、關於此事、本人願對第一線警察官、表心表示感謝之意、國內之治安、民心之安定、實際、努想以上之效果、對此努力、無任感謝、擔當大東亞食糧基地重大任務之一之蒐貨工作、牛在警察之努力、此中央幹部、亦所公認、本人尚未滿以為分滿足、然而關於今後滿洲以上之強果、殊可喜也、今後更行積極的協力、吾人必須接受鎮護北邊增進重責、務、集結總力、國之、須職知普通平常之理想、平常即須有非常之備、當肅清綱紀、立於陣頭指揮、常徹底必勝之信念、

北海道滿洲國協會
十八年度事業決定

【札幌】基於北海道與滿洲國之特殊關係、為資相互間連絡圓滑、昨春有北海道滿洲國協會誕生、該協會十八年度事業計畫如次
一、今夏六月、自滿洲國招聘開拓農業指導者、開北方農業夏季大學於札幌、擬以北海道農業之理論與實際、終了後、視察島內重要地
一、調查資滿洲開拓參考之北海道農業之經營、
一、學習得北方農業、委島內農家、指導滿洲開拓農業傳習生、
一、三月中、開留學生懇談會、
一、北海道議人謝(?)滿洲、
一、對本島派遣之義勇隊指導員及、實驗農家關問、
一、開設大陸新娘學校、
一、派遣大陸新娘學校、設北滿市…

滿日親善餅使節馮盧兩氏
定建國節編成部隊

【佐賀】第二回佐賀縣青少年大會時滿洲建國之父、武藤信義元帥、與我初代滿洲國務總理鄭孝胥氏間締交甚固、而今記念之滿日親善餅使節馮恩盛盧士明兩氏、定於三月一日午前九時半、在佐賀縣公會堂舉行、滿編成部隊之後、奉迎…聚恩旗、舉行香閱分列式、當堂閉式後、更移於盟邦青少年交驩大會、滿華德各國代表致辭、兩使節致謝辭等等、次之、朗讀國詩發表更生園體驗會、合唱青少年歌、奉送散會。

中國回教總聯合會
向滿洲國集團移民
堂堂壯舉為回教史上光輝之一頁

【北京】中國回教總聯合會為響應青年回教徒熱望、而屢數次、舉行熱烈之東亞的鍊成、其成果已漸得絕大自信、動員了獨立宗教組織、向滿洲黑金鋼石地帶實行集團移民、以抑於此地開闢勸勞之途、對於開發滿洲地下資源、毅然緊握鎬頭而上之回教民之進委、記載於回教史上不滅之一頁上、達成此緒者、客年夏回教聯合總會於華北勞工協會北京辦事處後援下、以回教青年勤勞報國隊、派遣於阜新炭礦、擧多大成果、此等回教青年們、不寄短期奉仕所滿足、至確立東亞共榮圈後、永住於滿洲國、向開發國防資源道上邁進、高昂不退轉氣魄、為此集團移住計畫具體的規定、前此曾於中國回教總聯合會、華北勞工協會北京辦事處、阜新炭礦當局間、施以種種協議、結果、本年度、決定○○家族移住於阜新、○○各先發隊、預於最近出發、阜新側、對於此更生、而滿進實行道、務的管理、務使明朗希望、明快誠意、回教民勞工之麥通日、赤誠不遜、島揚進次勤勞意欲、於大東亞戰爭之生產力增強戰陣上、高奉貢獻國防…

外八紘冀…院內、養成本島譜…義勇隊員之好伴侶、使之長於北方事業之傳統、

海軍獻金

(恤兵金)△七五圓通化省撫安東盛區國際株式會社職員一同△一七圓五角=同街安郵便局局員一同△一圓=同城東門外斉永傳△五…

日本陸軍紀念日迫近
積極準備紀念行事

【東京】大東亞戰爭第二年之第三十八回陸軍紀念日、已迫眉睫、自陸軍當局起始凡官暨民一齊舉行、情報局等團體莫不以紀念日當日之三月十日前後為期實施其各種行事、全國一齊展開演映畫、演劇、或展覽會等各種行事、全國一齊展開擊滅英美之堅固、陸軍省所謂以陸軍記念日標語作成宣傳畫、亦以青本三郎畫的所作之『擊而後已』標語作成宣傳畫、『擊而後已』標語作成宣傳畫、於應布全國、尤其更…並映畫『陸軍航空戰記』、文化映畫『…』『報道部長講演映畫』及其他等等講習安藏撮影畫本映畫於本年中向全國津浦振道即是則農山漁村之人們亦可以得到慰安對小國民則以大本營派遣南方報導班員橫山隆一畫伯則鮮教育…

紀念多數至東京、大阪、名古屋、橫濱等全國百零七處舉行大講演會、自三月四日至十日止復演、『擊而後已』之映畫以週間為期於全國移動演映隊約分九十班向國士防護、生產增強、輸送確保等槍後戰士放演戰記映國民之戰意昂揚、演劇演劇亦以島攝戰意之蠻甚上演公演、美滿振興全國國民樂隊配布樂譜、橫山隆一畫作之漫畫文部之指令學校學童兒童以小寫在東要處所展示、以外…

『東京』三月十日大阪市青年學校必勝祈願武裝競走大會『三月十日』愛知縣中等學校武裝競走大會『名古屋』三月十日陸軍美術展『東京』三月五日十五日產業戰士槍劍訓練大會『東京』(三月六日)陸軍寫眞展『東京、橫濱』三月一日十日、陸軍航空兵展『東京』三月五日十日

陸軍紀念日寫眞展『東京』三月四日上日
美英擊滅漫畫展『東京』…
皇軍慰問書籍百萬冊獻納式『東京』三月十日
戰線錄音『擊滅之記錄』發表會『東京』三月十日
本邦留學生大東亞戰完遂大講演會『東京』三月二十日
美英擊滅小國民大會『東京』『擊而後已』大寫眞展『東京、大阪』
『擊而後已』軍樂演奏、『東京』三月十日
事分別展開主要行事如次
開、更、以各種之演奏會、美術展、寫眞展等、多種行…

雜貨類之價格制定
三月中旬提出答案

政府為雜貨類之公定、或議定價格、能夠早日實施遲去已由十三專門委員會中、向各委員會協議成立品種類別價格遞調整成案要之會議、就中衣服類專門委員會之審議進展、此際衣服品之價格、而政府亦轉基於右審議之價格定案、已正式決定、並衣服品之公定價格…於三月上旬預定提出專門千數之衣服品、定價格…等十二專門委員會之答案、亦必須於三月中旬、政府出、政府可急速施於右者之答案、早日作成公定或協定價格之制定、其總數大約達三萬八千點、更於本年二月十五日以至現在、就統制價格、及品目別、有四千四百八十七、其品名言三萬四千三十七、品名中最多者爲雜貨品之一萬一千一百三十、由雜貨品之公定價格制定比、右數者已見增加、二月十五日現在統制價格之類別詳細如下
種類 別品目別 統制價格
食料品 三三 一一三
調味嗜好品 …
衣料及同原料 …
品 …
金屬及建築用品 …

伴野監事逝世

滿洲國映畫協會(?)…康德新聞社監事件野大造氏於去二月中旬罹病、於新京市百濟病院一一九自宅療養中、病態急性腦炎、近二十四日午後三時十分逝去、享年五七、氏讀賣新聞出身、昭和四十一年(?)東洋殖拓專門學校畢業、同年滿鐵入社、大連汽船入社、就任經理課長、會計課長、滿洲國通信社理事長後、昭和五年由盛京時報社同年內任職於滿洲映畫協會、昭和十一年任理事理監、入株式會社各社長、任命十六年入滿洲映畫社滿洲國通信社、於康德新聞社、創立同時、就任同社監事以迄現在、

萬年スタンプ台 クロンボ印 協和商事株式會社

以日標額突破為目的
堂堂展開儲蓄進軍

康德十年度決戰儲蓄目標額、決定為十六億元、全國民有『無論如何、儲蓄戰必勝』之決意、以目標額突破為目的、堂堂進行決戰儲蓄戰、據當此一覽之郵政儲金、亦切實反映出國民之重大決意、由新春以來至二月中旬、人員新加入十三萬人、金額增加二千八百萬元、由此漸增狀態可知各郵政局之努力如何云、郵政總局、於本年五月頁、恰為郵政儲金創立十週年、為記念起見、本年度、郵政儲金突破目標額即決定為一億元、『至記念日止、一億突破隊員』當局側協議種種對策中、以三月一日之建國節為期、十日間、定為郵政儲蓄三億突破儲金旬間、盛謀郵政儲金之普及徹底及國民儲蓄思想之昂揚、全郵政機關協和會、其他各團體協議、凡國民儲蓄者、大結成同時、儲金一齊展開一大儲蓄運動、另外儲蓄地方實踐委員會事務局、與各團體協議、入者之絕減、更以八月之大、泛向一般周知云、

靖國神社臨時大祭
合祀海陸護國英靈

【東京】支那事變、中國事變時大奈、陸海軍當局、及滿洲事變殉國諸將士、此次恩、乃謹奉合祀大祭之護國英靈、合祀於靖國神社、行合祀手續、其範圍凡昭和十六年三月以前之戰招魂式、同二十三日起、至二十八日止五六日間、死、戰傷死者、及昭和十五年十二月以前之戰病死者等、約達二萬云、為大東亞戰爭下第三次由一億國民感謝中、春季臨…

指導農民增產報國
協力實踐興農國策 ④

以滿九齡氏為中心、向着產業國建立邁進的農民、是客年一年內辦到的成果、本年開發『合』、更中請須入約勢倍的草、水田、記者到張家訪問那天、是物那降雪的早晨、再破早晨寂靜空氣的是由油坊工里傳出來的雜聲、響的聲音、是活動的音律、以農業合營化而養肥的羊、在多量的提供食物、露出了滿洲農民生活的實態、前把凡有的委任農事總務的親邦農民相同的、這是在那兒信賴法氏的農民的美潔清明姿態的感覺、對於努動當稱的無盡的精神、家的產業的、農事…樂趣哪!村裡主婦們又織成的私話是、我、努力的工作的、不落老人後面、變成一個忠實的農民、勿勞者勿食這是我家的家訓、客年末山羊、豚也大量的飼養着、漫林、也於今年中、樹立了植林二百八十畝的計畫、我也正想着植林的辦法、以謀振興全國農道這必須以某一為農家的中心、作成一協同體後、以為農家具有責任完滿增産、這是我的理想、並想在那瑣碎之處不是有增產的真理嗎!所以我呼此為萬農…

由青林市東文學校畢業的張氏的第二兩次傳入耳中(一九)、裡面…眼睛、裡面有希望的誠人說着、要打算大地開展開荒、開拓、開田地、都是因為在他在今年…

家推進工作、
一、昂揚基本國策、
一、開拓荒地之展開、
一、實現增產決意、
一、整備食糧基地、
一、男女齊努之徹底、
一、推進日滿月量之發展、
一、窮兵貧困之後…
以上是我的主要…

照片說明

立於陣頭指揮者是張氏、為農業合理化而飼養的雞、山羊、豬、綿羊、豚、羊是二百數十頭。還有牧場近代經營的…

自興村巡禮

己身乃爲人而生者也、是農民爲本之言、就是張氏之言『死生存亡斷不分飛』是張氏真實、帝督的四千三百萬民衆的繁榮的光、要把新開的國民實踐運動。
◇農產物一戶一成
◇增產是與農滿洲國路示的服完、也是協力親邦完遂聖戰的試金石、又是確立亞細亞人的亞細亞的目標、一路邁進擊滅敵美英路上、是即盟邦秦國及中國東新生縮的非律賓等大東亞共榮圈諸民族的負託而建設世界新秩序的先進國滿洲國的光榮、樹利、豪路、在廣茫大連的曠野裏、翻下去的鐵鍬的力量、好把那一鍬的力量、和四千萬全國民的總力擬結在增產的一點裡、盡掘了地軸、叩打大地的鐵鍬力、以黃金色的波紋、呼應遙遠的輔甸戰線、或在南太平洋激戰的親邦皇軍戰機、飛行艦戰車的力、撥成砲彈、痛擊在美英軍的頭上、以充遂行戰爭的食糧。
◇只有增產者、是沈默的砲彈、大地中的聞隕、是完遂大東亞戰爭的決戰場、對增產確立農道者不思議我身、泡滿在我的農場戰爭的一戰、於此處的…更九…民民協和的農業以滿洲力的人們…這一個…進鍬、…

健設兒童健全娛樂
市公園股樹立新計劃

市公園股、爲健全之娛樂、同時並爲鍛練奉天市之兒童、具體計畫建設新娛樂、市公署公園股、目下着手具體計畫建設新娛樂威容、市側本年度有公園娛樂設備計畫、決在長沼公園、設置電力七馬力之飛行塔、裝備小型機型飛行機數台、以電力使之迴轉、在飛行機機型上可乘幼童、市公署於長沼公園內畫有直徑十數米之圓園、或上或下、作出波狀周圍、又於千代田公園敷設單線鐵軌、開設與現在長沼公園之滿日子供火車略同之小火車、在園內建地、掘池、中立鐵棒、鐵棒旁繫有小船以電力五馬力、可在水面迴轉、以近代科學、作有趣娛樂設備、市公署以十四萬元之經費、着手進行中云、

購買國債請傳到

滿洲國本島村村社是 滿洲資源社 滿洲山口屋 滿洲大角 一丸 商店

△…華北交通鐵道局發行了華北交通部略記以下等書、(聽記)…華北開發會社、滿鐵等關係部局…

△…在國『東亞文化侵略』的指尖、甚至都深到中國的書籍上去、書籍滿北京來、這樣滿洲『東亞』一所…、即北京的大學、因爲大東亞戰爭、竟關斷、可是北京的書鋪、依靠美國而出現的古書鋪沒有去處擺了、最近賣給日人側各處、想賣日入側各…

失照聲明

陽縣馬三家芳土市第四九〇號水田四畝九、舊文書大照丈單一右文書兩張遺失故另補新照特此聲明外請審陽縣地政科…奉天市皇姑區北村陵一…

失照聲明

陽縣馬家芳土地所在審第六四七號水田拾九畝舊土地文書南張遺失故除聲明外請審陽縣地政科另補新照特此聲明 鐵嶺縣白泰明

接兌聲明

敝號亞利車行…經理楊志亞不願繼續經營故於本年二月十九日將該號全部讓渡於解奇江自接兌日起該號以前之內欠外欠應歸作保等事概與解奇江無涉特此聲明聲明人大食街一段三號亞利車行 解奇江啓

募集

自家用馬車夫 右希望者携履歷書來社待遇面談 奉天市鐵西區興工街三段二號 御多福綿花株式會社

聲明出號

本號…翰池三君因各有高就業於壹月十八日辭退所有一切財務事項皆已清結完畢今後該三君對外一切往來等項概與敝號毫無關係恐未週知特此登報聲明聲明人奉天中學號

…二月三日由哈爾濱…發行…六號…

招募滿系醫師

一、醫師 一名
大學出身、或專門學校出身及現地、開業者須持有免許者均可
無論何日均可來院面談、年齡不問、
右急募之希持履歷書來院爲…
大連市…醫院 啓

現服票買賣

福岡屋證券株式會社 奉天市大和區… 電話②二七〇〇

遺失聲明

敝人於康德十六年六月一日領得審海鐵路公司發給二五八號土地永租契約土地番號特等三○四計地一畝二分四厘(七三七、四九平方米)已遺失如有拾者請示住音必酬謝重金特此聲明奉天市東關區錦定街一一九一 田…啓

北滿醫院

科目 吸鴉片而欲彈自決戒除戀似死去更生
內科 外科 小兒科 電療科 其他 各科 戒煙 花柳科
本院對於麻藥(?)…成癮等…病
院址 奉天市小北街一段三四號 電話四、三九一九番

強精 新藥

性欲不滿
中井醫學博士創製
最補利嬪

…不能、…能老弱…用法將本劑一瓦…
(價目) 裝八瓦兩元兩角五、裝二〇瓦四元七角五、裝五〇瓦八元五角五
東京市世田谷區松原一之二 總合資會社 天醫堂
代理店 …

專治 婦人病

感謝 聖藥

…劉印堂啓

延年百油燈招請鎮處

全國商號勿失良機
…新京百油燈製作所啓

現代 國民百科全書

◇社交與拜訪 ◇儀式與作法 ◇日常法律顧問 ◇日常信書之寫法 ◇契約書之寫法 ◇願書與届書 ◇和洋樂之樂法
◇姓名判斷 ◇急病調治法 ◇茶道與活花 ◇秘法秘傳集 ◇家庭年中行事 ◇洋饗之吃法
◇出生式須知 ◇兵役之須知 ◇婚禮之須知 ◇納税之須知 ◇喪葬之儀式須知 ◇祝辭與演說

全書二十編項目細目足千八百有餘

定價壹圓八角

東京市杉並區下高井戶一丁目 東京書院 振替東京六八〇參四番

五年・十年 胃腸老病的諸位 速服此藥 健快

使機能刷新・賦活
◉胃壁的內傷・糜爛亦可治癒!!
…
定價 三日量 七角五分、八日量 …五角、廿八日量 五圓
大阪市東區…光藥堂

久耐固堅 火不怕 不銹 不破
瓦綿石

牆・蓋房作品本用使之缺乏資材一家並比較適當
備・準期早務時築建欲・比無秀最優
蓋房做用住宅・事務所・醫院・工場・建築品本以
宜各下目・雨漏無絶・之慮久耐堅固且廉低價格且
接直店敝・評好之得最高使用方面宅住及工場
卸賜希務多委託建築以實施負責且販賣家建築各

瓦綿石一張四尺長六尺厚二分六厘一張四圓五角

販賣店 合資會社 塩本建棧商會
奉天市大和區弥生町四六 電話(5)二七八二一・一〇四一
奉天市鐵西區大和街一段一一 電話(5)一四六六 鐵西營業所

滿映養成所招募映寫科新生廣告

【招募人員】五十名
【應募資格】國民高等學校畢業或具有同等以上學力之滿系男子年齡在二十三歲以內者
【教育問題】二年
【待遇】於養成期間內收容於宿舍、除貸與被服及一切學用品外每月並支給二十圓之津貼畢業後登任社員月薪八十五圓之譜
【報名截止】康德十年三月七日
【報名手續】須講具履歷書、畢業成績表、健康診斷書、四寸脫帽半身像片各一紙於截止前寄至滿映養成所為要
【考試場及考試日期】
新京…三月十二日午前十時(滿映養成所)
奉天…三月十二日午前十時(奉天萩町滿洲文化會館)
錦州…三月十五日午前十時(錦州建國電影院)
(務希於受驗地記載於履歷書內為要)
【合格發表入所日期】於考試之翌日發表之 康德十年三月二十五日午前十時
新京特別市洪熙街六〇二 株式會社滿洲映畫協會養成所

關於滿洲紙製品工業統制組合結成公告

茲於康德九年十一月二十五日勅令第三二八號公布之事業統制組合法第十二條之規定二月十五日於新京特別市洪熙街太子堂召開創立總會業已結成滿洲紙製品工業統制組合凡具有組合員之資格而尚未加入者祈依左開要領急速加入特此公告
一、組合員之資格
康德十年二月十五日現在於滿洲國內經營紙製品之製造者(製函業者除外)
一、報告期日
康德十年三月十一日
一、報告書類
設立同意書、出資引受書、加入申込書、於當事務所備有格式前來事取或用信件通絡
康德十年二月二十五日
新京特別市豐樂路三〇一(近澤洋行內)
滿洲紙製品工業統制組合創立事務所
發起人總代 杉浦守三郎

民訴代理、刑事辯護、鑑定登錄

辯護士 律師 法律士 飯田巖
事務所奉天市敷島區協和街二ノ二五 電話二—三三〇五

奉省市縣聯合協議會
省本部派遣委員列席
聯合一體展開戰力增強之會運動

本年度奉天省下各市縣聯合協議會、自廿五日由遼中縣開始、協和會省本部、爲昂揚地會員之意識、使省、市、縣一體、展開戰力增強以活潑之會運動、派左記本部委員、赴市縣聯代表本部長列席、遼中縣、陳楚材委員、本溪縣、松井委員、瀋陽縣、笹沼委員、法庫縣、小泉委員、海城縣、新民縣、小泉委員、多田委員、牛島委員、康平縣村上委員、營口市安實業廳長、興京縣坪川委員、清原縣松隈委員、蓋平縣白銘鎮氏、鐵嶺縣守中委員、復縣宇田委員、遼陽縣推名委員、

準備市聯 舉開分會聯合會

協和會奉天市本部、鑑於市聯之將臨、爲對應斯事計、遂於月之廿四日午前十時至十二時、在該本部長室、於該本部參事高恩選部員周家璐、杜浦科、義鐵良、楊永閣、劉冠亞諸氏臨席下、招集市內藩陽各分會聯合會主任書記約二十餘名、舉開會議、至於商議事項、乃以提出於市聯之議案作成及其他關聯事項爲中心相互協商云

地政總局昨舉開 土地生產力調查講習會

【新京】地政總局、爲期活用地籍整理之成果、明確把握土地生產力、及其利用狀、以圖滿洲營農產物之計劃的增產及蒐貨工作計爰特召集奉天、四平、吉林、濱江、龍江、錦州六省中三一縣之滿系土地生產力調查擔當官七二名至京、由二十三日起、亘五日假能率協會講堂、舉開土地生產力調查講習會、由地政總局杉山事務官及長友技佐、任講師、詳細講解土地生產力調查之方法、及一切注意事項、俾擔當官等歸還後、實地調查農作物別之耕作面積、收穫量、消費量以期把握今後農產物之確實供出量云、

爲推薦市聯協議員 職場職能分會長會議

協和會奉天市本部、爲推薦市聯協議員、作成提出議案、廿五日開職場、職能分會長會議於奉大樓、廿七日、鑑於各區以分會長會議之形式、開從來之區協議會、對昂揚生產增強之市民意識加以檢討、爲市聯開會之最後的準備、

奉省建國功勞者 敍勳敍章傳達式

對奉天省市關係松田前省次長以下四百七十五名建國功勞者之第三次敍勳者勳章並賜品之傳達式、由二十四日午前十時假市公署禮堂、於王、多田、正副市長以下市署全職員參列下舉行、

協和會厚生運動重點 強化勤勞增產

【新京】協和會中央本部對戰時下協和會本年度厚生運動最大目標、爲遂行戰爭特置重於國民勤勞強化、與力求生活緊張合理化、俾展開一體的國民運動、該厚生運動實施重點、關於地域爲新京、奉天、哈爾濱、吉林、撫順、鞍山、本溪湖、安東、錦州、阜新、營口等地、對象重點爲勤勞增產運動與勞務與國會取密切之連絡、生部與職場厚生關係擔當職員、須構成一起、以與職場自體厚生實施策展開一體的運動、其次關於生產職場須俾互相協力努力該項運動、各分會厚生云、

獻納古錢一萬枚

【齊齊哈爾】齊齊哈爾市富家胡同茶商朱福豐氏、爲響應大東亞戰下銅鐵之回收運動、於二十二日以先祖代代蒐集保存之古錢共一萬二千個、與二十文銅錢五百個、經協和會市本部辦理獻納手續云、

建國會館資金募集 成績良好即將建設

奉天市爲慶祝建國十周年、建設百五十萬市民之集合所建國會館、一方基於都市防衛之重點施政方針、完備防空施設、自前年末起、以市長爲委員長、設置建國會館建設委員會、以五個年計劃、對會館及防空設備各以七百五十萬元、合計一千五百萬元之建設資金之開始募集、客年十二月末且現在之資金收納金額、計法人會社一〇九萬八二七八圓、個人一三二萬一四九〇圓七六、勤勞所得者五、〇一八七圓五一、特別捐助者五萬三一五二圓七五、合計二五二萬三五〇七圓〇二錢已收、右以上之好成績、不久即將入於建設、委員會會談云、不僅建國會館、全市之防空施設資金、現在比較小批者收納、頗爲良好、然尚希望大批者積極的援助、

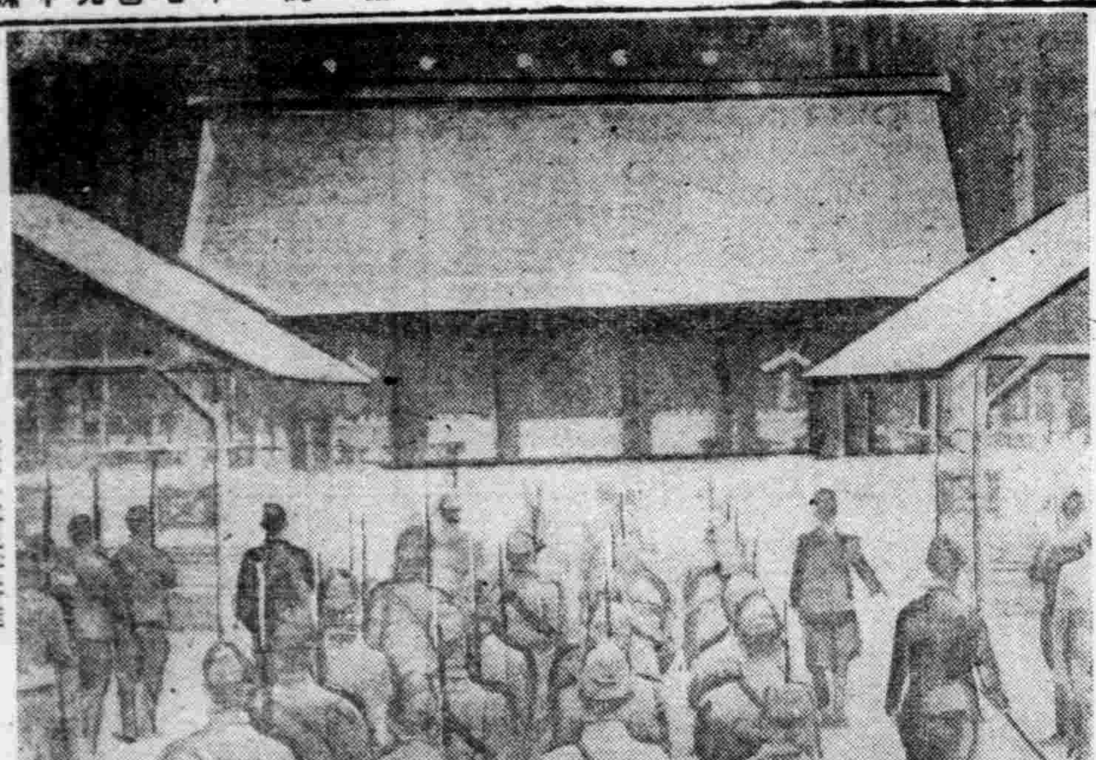

昭南神社鎮座祭 日陸軍將兵參拜

戶籍不清人口七萬 三田副總監談

【新京】首警並市公署在月之十日至廿三日、爲掃却市內戶籍不清之人口計、曾一齊開始調查戶口、據調查結果、戶籍不清人口之概數甚夥、遺憾良多、對此廿三日三田副總監談話如下、本調查結果、有從來發給通帳戶主約七十萬、其中經本調查確認之人口爲六十三萬、故可撲滅七萬之戶籍不清人口、按七萬之中、有一萬五千在開始調查前、自動的申請改訂者、二萬五千因調查而行抹消、所餘之三萬、因恐被發見而隱匿、但此項戶籍不清人口中、對惡質者、本廳擬施以司法處分、對自動的改訂以外者、由市公署停止配給副食品(白絞油、滿系豆油、味之素、砂糖、火柴)客秋來入口都市集中結果、本市亦曾豫想有增加三萬五千乃至五萬之流民、據本調查已屬如實增加七萬、殊爲注目之問題、(今後須講求其對策)本調查結果、關於處理方面市當局當能發佈告示、但今後本廳亦密切與市、協和會之連絡、嚴重調查市民居住移動事宜、以謀將來毫不發生戶籍不清之人口、以確保市民生活云、

密柑到貨不少 圖暴利配給寥寥

【大連】大連卸賣市場改組後、對於州內住民食需蔬菜果類、蒐貨方法、甚爲周全、爲杜絕密賣、派遣巡查、四出設卡、嚴查小販、致由客商以來、凡百菜果等、即旅金普皮者、亦須持由組合臨檢許可、始准運抵大連、歸市場叫賣、否則如被查出、即以私賣論、貨物被不充公、則須歸作公價、由此以還、蘋果類多日不見者、亦漸登市、若大葱、白菜等是也、近日以來、溫州蜜柑、(橘子)、到連者漸增、然皆依配給法行銷、然當中各配給店、例如領到橘拾箱、只可配給一二箱、餘則或以暴利、轉賣他人、因一般市民多難得配顧、商業道德、不可道言矣云、

商工圖書館開設

【營口】爲對應躍進營口昨夏刷新機構新發足之營口商工公會爲來自意向公會內之陣容整備上遺漏、本年度整備更一層之躍動的體制、擬當市內商工業者之指導製成具體案、即爲營市內商工業者之知識啓發、新商人道之確立、輕工業之助成、陽春四月頃公會內商工圖書館開館、手初甚於業者之實態等調查確立助成策、一方爲大營口之建設到既存之營口振興委員會之組織擴充強化、網羅市具眼達識之人傾其智能研究拔本的振興對策、基於委員每月定例的開催之運營、其成果實多植期待云、

制定警察綱領三週年 特規定實踐強調週間

【新京】三月一日爲傳達制定警察官日常拳拳服膺警察綱領、已屆三週年之辰、治安部爲期宣揚該綱領制定之意義與實踐之徹底、定自下月一日起、亘一週間、規定綱領實踐強調週間、由中央地方各警察機關、舉行如左之意義深遠之諸行事、以對時局下所要請之警察精神、積極謀劃期的振興傳達成警察之使命、而期毫無遺憾、三月一日、於午前十一時由綱領實踐強調週間第一日之全國一齊舉行警察綱領宣揚式、一日爲谷口警務司長對警察綱領作紀念之放送、此外於週間內參拜神社、忠靈塔、綱領齊唱並勵行精讀其要義、或舉開紀念講演會並綱領實踐者之表彰、配布綱領宣傳書刊行教養資料、而念宣傳畫刊行、中央方面於一日午後、參拜警察英靈祠、對綱紀實踐者之英靈、致以至誠之感謝、警察滅私奉公使命完遂之決意、地方方面則於同日午前宣揚式典終了後、即參拜英靈祠、並斟照地之實情、而舉行適當之諸行事云、

協和會省下事務長會議 檢討本年度市縣聯運營方針

協和會奉天省本部、由本月下旬將順次開幕本年度市縣聯合協議會之前廿二三兩日開催事務長會議、於省本部結現地市縣民之總力、協辦會運營方針、本年度市縣聯由中央本部指示之實施要領開催、但奉天省會期中之本年度各級聯合協議會最大目標之農產物增產及消費規正問題指向同時爲增產運動之推進、以代表協議員構成實行委員及增產乃至消費規正委員會、爲使市縣本部委員會一休不離之關係毎月行一次之實踐協商會、舉會運動之全力展身增產確立態勢、上程滿案爲教育、民產等市縣現地問題、最少限度須逐次由本部委員會處理、對此組井省本部事務長有所指示、廿三日午前於省公署開催中之省下正副市縣長會議列席臨奉天省營業推進本部結成式午後繼續會議

中國事變生存者 舉行賞賜傳達式

奉天市關係中國事變生存者行賞、賞賜物件傳達式由廿五日午後二時於市公署禮堂舉行、對上等兵宗形藤二氏外十名由兵事部長傳達賞賜物件、

無線電

二月二十五日(星期四)

七、〇〇(新京)報時、國歌、新聞、建國體操七、三〇(大連)初等日本語講座高宮處理八、〇〇(新京)建國體操體操(新京)唱片一、鋼綵琴獨奏、法國西餅曲(巴哈作曲)二、大提琴獨奏(1、無言歌D長調(孟德爾斯松作曲)2、懸賞之歌(瓦占納作曲)三、提琴與管絃樂(聖桑作曲)一奈拉雅舞曲、一〇、三〇(奉哈)經濟通訊一一、〇〇(新京)政策時間正午(新京)報時歡樂、續(奉大)平谷調大鼓十粒金丹(九六)芮伯之

〇、三〇(新京)新聞一、〇〇(奉哈)經濟通訊四、〇〇(新京)新聞續(奉大)食料品小賣價格四、三〇(奉哈)經濟通訊五、五〇(奉天)講組新聞(鞍山市)六、〇〇(新京)兒童時間一、新聞二、新京兒童劇李文斗新京小朋友兒童劇團白駒遊戲中六、三〇(新京)中等日本語講座五百木元七、〇〇(新奉)報時、新聞、告知、東亞的勝利、夜間簡日豫告七、三〇(哈滿濱)家庭時間關於結核之預防(二)哈爾濱

市立傳家甸醫院長曾通元續(哈爾濱)哈爾濱市協分會傷劇部八、二〇(新京)新聞、國事訪問記錄續(新京)廣東音樂一悲秋、二漢宮秋月、四沉醉東風、五雙聲恨、六水腔吟、新京廣東音樂會續(大連)歌曲一入兒人兒、二農入忙、三昭萬景、四五月風、五錦山春、六月四花好歌者王樂卿、九〇李大連放浪管絃樂團指揮山下久九、三〇(奉天)評詞五女七貞(二九八)宋桐斌一〇、〇〇(新奉)報時、新聞、告知、明日節目豫告一〇、三〇(奉大)茶社中繼奉天實園茶社中繼

參加者極踴躍 個人卓球大會

【遼陽】市體育會主催之本年度個人卓球大會、業於廿一日午前十時、在市公署會議室舉開、參加選手男子六十名、女子六名、乃展開向熱戰技、於多衆觀聲下頗極一時之盛、結果選定入賞者如左、△男子一等長谷川(市中)町田(九一八部隊)二等堤

宣化分科幹事會 昨在市本部會議室舉行

【鞍山】協和會本部宣化分科幹事會、業於廿三日午後三時在市本部會議室舉開、關於本年度運動方針之徹底普及與實踐方策等實行協議、而決定時局認識及必勝信念之昂揚、致其協議事項如左、△建國精神之顯揚(舉開適宜之講演會、座談會、修養會等、作成小冊子)△時局認識之徹底(國民訓奉唱、大詔奉唱、正午默禱)敬神思想之徹底、興亞意識之確立、爲對以上實踐、特利用學校、職場、集會等以求徹底趣旨、對地域則利用大詔奉戴日△經濟道德理化運動(商工公會連絡、特與商工公會連絡、與鞍人會連絡、在各家庭樹立戰時下之經濟制△防諜運動(與鞍山市防諜協會保持連繫、以期強調防諜之必要性及美英思想之撤底撲滅)△語學講習(日滿兩語之相互、的普及徹底化)△關於宣化民意上達之處理△滿系宣化工作(爲促滿系民衆徹底認識時局、而利用電劇、電影、展覽會等、

市署爲明瞭區勢狀況 實施區勢調查

【遼陽】市制之實施、已滿五週年、隣之區組織乃應强化、如今成績斐然可觀、市當局此次區勢調查、各區狀況、將實施區勢調查、對戶數、人口諸情勢、調查統計、以資助市政之施策云、

製鋼所少年戰士 卒業式昨舉行

【鞍山】昭和製鋼所少年戰士實科教習所生第四回卒業式、二十七日午前十時、該所講堂舉行、輝煌之鐵鋼戰士、今期卒業生二百六十五名、成績優秀授與理事長賞者、爲渡邊義夫君、特別優等爲內田良夫君外七名、一等矢野(興銀)佐藤(九一八部隊)△女子一等姬越(滿鐵)二等莊田(紡績)

汪縣長歸任

【遼陽】汪縣長寺岡副縣長

發揮警察機能 警備隊結成

【遼陽】當大東亞戰下、

金融協會支部 役員已決定

【鞍山】新發足之滿洲金融協會鞍山支部役員已決定如左、△支部長大房正木(中銀支店長)委員岩澤猛(興銀支店長)高木鉦二(奉天商工銀行支店長)劉化東(志城支店長)△幹事松尾信行、武內一雄(中銀支店長代理)相原常治(大東支店副經理)喬樸村(大興公司出張所長)鈴木光治(滿洲生命保經理)久間次五郎(金融合作社支社長)三浦原七(鞍山無盡社長)圓川伊茂(遼陽縣興農合作社支社主事)

爲預防捕滅結核菌 遼市支部隆重結成

【遼陽】根據中央之指示方針、預防捕滅結核菌、養成戰時下人的資源、遼陽縣主催之滿洲結核預防協會、現已成立、並於本月廿五日、午前十時、在縣公署禮堂、各機關法團會社、及各警察署、與關係街村長等)併列席、舉辦遼陽縣支部結成式、式典極爲隆重、情況頗爲熱烈云、

節婦表彰式 將於建國節日舉行

【遼陽】我國以王道立國、是以每年有表彰孝子節婦之舉、以徹底倡導之、茲市公署當局奉中央命調查管內受表彰者、結果、選得王魏氏節婦一名、本年七十七歲、將於建國節佳辰、由市長傳達此光榮之民生部大臣表彰狀、及賞品云、

長、因出席本月廿二日起、更二日開之省主催省下各市縣長會議、業於廿一日搭滿鐵第號快車、離縣赴奉、所負使命、爲九年度行政報告及十年度施政計劃、預定公畢、於廿四日回任云、

炭礦社用品 申請輸送車

【撫順】撫順炭礦對車皮辦理社用品從來資材課以外者僅少、個所、其他、炭都運輸事務所、並大官屯驛之申請計畫之運車獲得、以先當國內戰時重點計畫、實施輸送、滿鐵設置社用品輸送室、社用品輸送計畫、在同一元化的模集在新京輸送會議附議決定、其於貨車總之結果、今後獲得運車、在非常困難關係上、撫順炭礦車皮辦理社用品、全部由資材課辦理、獲得運車、今後車皮辦理、使用本線貨車、其商所手續如下、一、希望在翌月配車者、於前月五日止、在規程書式、由發驛、著驛、品名、車種車數、上中下旬別、發著引込線名、荷送、荷受人名在資材課申請、一、資材課在十日止、炭礦全體商社用品輸送室及總局輸送局申請、一、資材課在新京會議之結果、配車割當、各申請商所通知、運輸事務所並發著課通知割當車數之實際獲得、一、在割當內車數之運用、歸申請、與從來之驛申請、在驛連絡資材課、

大豆小賣價格 市署現已公定

【撫順】市公署、對由二月十一日以後、撫順市之締大豆、決定販賣價格、市內商民一體遵守施行之、茲將價格列下、▲締大豆販賣一斤二角九、半斤一角四、爲現場去皮安賣但對於半斤之價格、一回之販賣全量內發生半斤之小數時、僅對其半斤適用之、

△…近來當聽人說、買來的東西大多分量不足、配給品完全以利害、譬如你領一斤白糖、回來一秤、頂多也只有九兩、△…這種畸形現象、本來就是我國商人遺傳的最大污點、於是我們逛廟時、常能看得到大斗小秤到陰曹時所受的酷刑、△…在這科學昌明的時代、這固然不値一笑、然而其諷刺的意義、却又不能不說是「恰到好處」了、△…商人少給秤的作用、本在貪圖些微小利、遇見大方的、當然不肯與之爭較、然而遇見認眞的、則難免起糾紛、結果呢之不是受罰、便是失掉信用、此可謂之「因小失大」、△…這本來是我國舊式小商人的一種卑行、是毫不足道的、不意近來洋式門面的商店、也竟玩起這套把戲來、△…時代的商人們、我們該認淸這時勢、尤其是高喊「商業報國」道義」經濟」的口號、這種行爲是可恥的、

設中繼放送室 紀念節目決定

爲順應撫順市一萬三千餘戶無線電聽取者之要望、由撫順市放送協會並撫順市、在撫順市公署三樓開設中繼放送室、定於二十八日午後一時前行放送室設置紀念放送、茲將放送協會組成該日節目如左、自一時至一時五分後藤市長致辭、自一時五分至二十五

宣化幹事會開催

【鞍山】協和會市本部宣化幹事會、廿三日午後三時、於市本部會議室、由宮部幹事長以下各幹事出席開催、並名關於時局認識徹底、必勝信念之昂揚、有種種之協議云、

【鞍山】昭和製鋼所之少年戰士、實科教習所生、第四回卒業、廿七日午前十時、即以製鋼戰士、向行挺身本案卒業生、二百六十五名、成績優秀理事長賞者、爲渡邊義夫君、特別優等爲內田良夫君外七名、

國兵民籍事務講習 遼陽開地區講習會

【遼陽】茲以軍管區省公署協同主催之各市縣國兵民籍事務講習、並派施國兵民籍事務講習、並派遣軍指導官、猿渡中校、省指導官、東屋官、於本月廿三日、搭滿鐵早車蒞遼、即於當日午前九時、在縣公署禮堂、開催遼陽縣地區講習會、出席者、有縣長民關係當局、及各街村政股長擔任務講習、爲期重要、各員均全員受講、因此次國兵民籍規、及參考書、以資參考、並命對於民兵事務指導實施之方針、如協力於軍管區所實施之國兵民事務指導計畫並指導與國兵業務聯連之民籍業務連絡、以期國兵民籍業務之體備完成等趣旨、徹底了解、以便事務處理上、得以運營裕如、毫無遺憾、至講習指導之經過、由各指導官、熱誠指導、深切告以要心、詳細指示、對於國兵業務、及民籍事務、當場解說無遺、無差遺憾、至下午五時許、任務終了遂閉講習會

炭礦寫眞展 來月二日起舉開

【撫順】炭礦福利係並炭礦寫眞會、自三月二日至六日在炭礦倶樂部、開催第七回炭礦寫眞展、應募點名數多的撫順、搬入期三月一日自午後四時至七時半云、

春到人間 速備時貨

招募特約店 防蟲衛生球 奉天省海城中街 鼎大藥房理化工場 長電話二七八番

利益優厚 簡章備索

奉天盛京商業學院招生 入學資格 限國優卒業者 開學日期 康德十年二月廿六日 報名手續 詳見簡章附郵票六分即寄 地址 奉天市小南街一段五十二號

奉天日滿打字學院招生

斷然有利 葯草栽培 興滿農園 營業科目 奉天省遼陽縣鐵道街十八番

募集 人工孵化技術研究員 第四期研究員 第一期通信研究員 備有詳章要郵票六分

三一養鷄場 三昌記孵化場

春雛

腫脹雙消散 胖腫水脹 單腹脹 氣臌特效藥

虎骨熊油膏 老福順堂 奉天市大南街一段一九四號

虎骨花蛇露

奉天職業養蜂學院招生

奉天漢英女子打字學院招生

奉天崇文學院續招新生

春雛分讓 瀋陽家禽電氣孵化場啓

增產裕民 養鷄報國 雛成雞大分讓 競農養鷄場

初學期 開始 三月二日 日本語 簿記 日滿專門書院

頭痛聖藥 腦新 頭痛!!宜速服
腦新如遇頭腦疼痛非常難忍時、頭目眩暈神智昏迷時、或讀書過度精神疲倦時及惡醉宿酒未醒時、倘速服腦新可立見奇効、其効若響、服後三分鐘、頓覺頭目爽快神智清新、苦痛若失、有如夜月秋遊能有心曠神怡之妙、此偉績確爲本劑獨具之特長、且雖連續服用、對於腦神經或心臟胃腸等決無副作用、孕婦服用亦無害
新京藥品株式會社

保護肌膚 ウテナ クリーム

舒肝健胃丸 胃病良藥 各埠均售 關東大藥房

公告

康德九年十二月一日發行之第二回富國債券本年度元本償還及加成金交付之抽籤按照左開執行之

一、元本償還金額　國幣拾壹萬八千八百圓整
二、加成金金額　國幣拾八萬貳千五百圓整
三、抽籤地址　新京特別市大同大街滿洲中央銀行
四、抽籤執行日　康德十年三月一日
五、抽籤方法　使用能勢式抽籤器執行之
六、元本償還　對於中籤之債券償還元本
七、加成金交付　按照中籤之等級交付左列加成金
壹等　參千圓　拾個
貳等　五拾圓　七百五拾個
參等　五個　貳萬參千個
八、中籤債券元本償還及加成金支拂開始期日　康德十年三月十日以上

康德十年二月二十五日
經濟部

靖國神社臨時大祭 合祀海陸護國英靈

【東京】以大東亞戰爭中國事變時大祭、陸海軍當局、擬於此聖恩、乃調查合祀者進之護國英靈、合祀於靖國神社、四月二十二日舉行、行合祀手續、其靈爾凡昭和十六年三月以前之戰殁者招魂式、同二十三日起、至二十八日止首六日間、死、戰傷死者、及昭和十五年十二月以前之戰病死者等、約達二萬云、爲大東亞戰爭下第三次由一億國民感謝中、奉參臨

以目標額突破爲目的 堂堂展開儲蓄進軍

康德十年度決戰儲蓄目標額、決定爲十六億元、全國民有「無論如何、儲蓄戰必勝」之決意、以目標額突破爲目的、堂堂進行決戰儲蓄戰、擔當此一翼之郵政儲金、亦切實反映出國民之重大決意、由新春以來至三月中旬、人員新加入十三萬人、金額增加二千八百萬元、由此漸增狀態可知各郵政局之努力如何云、郵政總局、於本年五月爲郵政儲金創立十週年、爲紀念起見、本年度儲郵政儲金突破目標額即決定爲一億元、「至紀念日止一億突破」當局側協議種種對策中、以三月一日之建國佳日爲期、十日間、定爲郵政儲金三億突破儲金旬間、爲期郵政儲金之普及徹底及國民儲蓄思想之昂揚、全郵政機關協和會、其他各團體協議、全滿一齊展開一大儲蓄運動、另外儲蓄地方實踐委員會事務局、與各種團體協議、凡國民儲蓄會未結成之分會、徹底的解消、未加入者之絕滅、更以八日之大詔奉戴日爲儲蓄日、各郵政局、於神社內、辦理儲金、同時神社儲蓄之辦理方法廣泛向一般周知云、

日法國交之緊固握手

廣州灣共同防衛現地協定 嚴肅舉行簽訂式

【西營發二十三日、堤、別所、近藤陸軍報道班員電】日安南共同防衛、經濟協定等兩國間之緊密、提携、態形變周、對於大東亞戰爭勃發以後、向大東亞共榮圈建設邁進之日本帝國、法國不惜以全面的援助協力、加二十一日更於廣州灣法租借地西營、締結關於日法兩國間、廣州灣共同防衛之現地協定、在大東亞建設史上、實屢意義深遠之一頁、是日舉行簽訂於廣州灣租借地行政長官邸、由日本側現地代表〇〇部隊長以下五名、法國側代表、廣州灣租借地行政長官嘉德梅克以下諸氏列席、午前十一時十五分起、嚴肅舉行簽訂式、首由嘉德梅克長官披瀝祈禱日本之興隆、東亞之興隆、並不惜竭誠協力之決意、更由〇〇部隊長、述相當東亞之一翼、期待廣州灣繁榮之旨、於是向用日法兩國語作成之現地協定書上署名、是以法國軍對皇軍之行動、決議量援助協力、皇軍於午後二時半、開始由寸金橋向赤坎堂堂平和進駐、法國軍堵列於寸金橋法租借地內、兩國軍互相交禮、由法國大馬路向體育場、更經中國大馬路、向寸金橋、亘二公里之行進、沿道兩側民衆如堵、皆高呼歡迎、

皇軍和平進駐寸金橋 市面平穩人心安定

【廣州灣西營發陸軍報道班員電】齋藤監視團之嚴重監視之目完成援蔣路線任務之廣州灣路線、乃由法租借地廣州灣之首邑西營結赤坎寸金橋、遂溪縣城經桂林至重慶是也、連緊法側赤坎市中國側寸金橋於長約三間之寸金橋僅有高約丈餘之三合土造之門、於其裏側書有寸金橋之三字、裏側（法側）揭有遂溪縣寸金橋之文字、法側立有安南之將兵拍通行人之檢問結遂溪與寸金橋市省營公路港灣有所破壞路馬自轉車漸次能以通行而由寸金橋約三十米寬以三合土舗裝兩側途白壁、商店之外有中國銀行等之重慶側機關、商店櫛立、乃新興寸金橋之現狀、商店開店有安南人經營業、聞皇軍奇襲廣州半島上陸之際亘十八、九日兩日住民大部分逃亡於赤坎市、重慶側機關方面逃走、二十一日午後二時半皇軍精銳部隊堂堂通過寸金橋、平和進駐赤坎市、對於寸金橋通續法側路面很多、民衆一時驚然走向後方以安南兵之注意、彼等平穩排列兩側、望着皇軍之行進、見皇軍之威容、彼等喜氣沖天、赤坎百貨店旅店料理店、等五、六層大樓建物林立、中國側之資本家築有豪華之公館、距赤坎一粁之西營街路整齊、又臨海見有乘自轉車往來之中國人少女、對我等招手微笑、行政長官邸前之於一八九八年建立之上陸記念碑、亦被南海太陽口照耀着云、

廣州灣之概略

【廣東】所謂「廣州灣」法租借地於華南合廣東省雷州半島等東岸、而海之地區並包含同灣內東海硇洲之二島其面積約一千平方里住民之半數以上爲中國人、法國由一八九八年末將半島由清國租借其次爲九十九年租借兩島嶼於今日、始後獨於安南印度中國聯邦廣州灣之一大經濟基地也、將赤坎、西營定爲商業地區、西營建築波止場、爲自由貿易港、其發展不可限量、因有諸種經濟地理條件之妨礙、不能獲得初期之成果、然而中國事變以降蔣政權退避於奧地拌隨增加西南中國之重要性廣州灣貿易亦漸次活躍爲援蔣路線者、現出繁盛的狀態、昭和十五年六月有日本之要求禁絕經安南援蔣行爲安南聯邦之一地區、廣州灣經由來援蔣線亦嚴重封鎖、爾來於西營郊外、日本側設置監視所及至今日、廣州灣開港西營爲華南海賊之總本山、然該港遠淺、因潮激有干滿之差、僅一、二千噸級之汽船亦不能橫付、於海面一帶充滿役克之詳、由碼頭直至海濱、廣州灣政廳及印度中國銀行支店、警察署等廣州灣行政機關皆集聚於此街、西營離三里即達國境街之赤坎赤坎重慶地區廣州灣、租借地相隔、援蔣監視所設置於經西營、赤坎之道路上、

國民儲蓄中央實踐委員總會

國民儲蓄中央實踐委員會二十四日、午后二時半起假中銀會議室、舉開本年度首次委員總會、出席者計政府側由橫山金融司長委員會、玉笠井兩副委員長及委員二十餘名、首先由橫山金融司長說明康德十年度國民儲蓄增加目標額決定爲十六億圓並於三月表彰國民儲蓄功勞者、繼續由宮本委員（中銀監理課長）說明關於由三月一日起、開始辦理第一回有獎定期存款之件、與結成國民儲蓄宣傳連絡委員會之經過、關於國民儲蓄會結成狀況、四時散會云、

中國回教總聯合會 向滿洲國集團移民

堂堂壯舉爲回教史上光輝之一頁

【北京】中國回教總聯合會爲順應青年回教徒熱望、而歷數次、舉行熱烈之東亞的鍊成、其成果已漸得絕大自信、勤員實獨特宗教組織、向滿洲黑金鋼石地帶實行集團移民、以期於此地開闢勤勞之途、對於開發滿洲地下資源、毅然緊握鎬頭而上之回教民之雄姿、記載於回教史上不滅之一頁上、誌成此回教民族集團移民計畫之端緒者、客年夏回教聯合總會於華北勞工協會北京辦事處後援下、以回教青年勤勞報國隊、派遣於阜新炭礦、擧國際、此等回教青年多大成果、此等回教青年們、不爲短期奉仕所滿足、至確立東亞共榮圈後、永住於滿洲國、向開發國防資源道上邁進、高昂不退轉氣魄、爲此集團移住計畫具体的規定、前北會於中國回教總聯合會、華北勞工協會北京辦事處、阜新市公署、阜新炭礦當局間、施以種種協議、結果、本年度、決定〇〇家族移住於阜新、〇〇名先發隊、預於最近出發、阜新側、對於爲更生、而邁進第一步之回教民勞工、確約實行道義的管理、斡旋輔導、想不久、於阜新黑金鋼石山上、充溢勤勞與信仰之明朗希望、即建設回教民勞工之麥加日、亦將不遠、昂揚遂然勤勞意慾、於大東亞戰爭之生產力增强戰途上、高奏鍬頭進軍歌之華北回教民歌、以決大波紋、擴充至西域回教民的閣中、外八教學院內、養成本島義勇隊員之好伴侶、使之長於北方農業之體驗、

海軍獻金

（恤兵金）△七五圓＝通化省輯安東盛區國際株式會社職員一同△一七圓五角＝同縣安郵便局局員一同△一〇〇圓＝同城東門外增永傳△五〇圓＝同明遠區增本リサ△一〇〇圓＝佳木斯市陽街田口渡△四三七圓一角三分＝奉天市佳吉町身上旅館諏訪左輪子、田尾君惠、岩永房夫△一〇〇圓＝通化省輯安東盛明遠區山本富士△一圓五角＝通化省輯安榆林村富有國民優級學校卒業生△……

北海道滿洲國協會 十八年度事業決定

【札幌】基於北海道與滿洲國之特殊關係、爲資相互間連絡圓滑、昨春有北海道滿洲國協會誕生、該協會十八年度事業計畫如次
一、今夏八月、自滿洲國招聘開拓農業指導者、開北方農業夏季大學於札幌、授以北海道農業之理論與實際、終了後、觀察島內重要地
一、調查資滿洲開拓參考之北海道農業之經營、
一、爲習得北方農業、委島內農家、指導滿洲開拓農業傳習生、
一、三月中、開留學生懇談會、
一、北海道農人視察滿洲、
一、對本島霸之義勇隊指導員及、實驗農家慰問、
一、開設大陸新娘學校、等大陸新娘學校、設札幌市

滿日親善餠使節馮盧兩氏 定建國節編成部隊

【佐賀】第二回佐賀縣青少年大會時滿洲建國之父、武藤信義元帥、與我初代滿洲國務總理鄭孝胥氏間締交甚固、而今記念之滿日親善餠滿洲國側使節馮恩盛盧士明兩氏、定於三月一日午前九時半、在佐賀縣公會堂舉行、而編成部隊之後、奉迎聖恩旗、舉行齊開分列式、堂堂閉式後、更移於盟邦青少年交驩大會、滿華德各國代表致辭、兩使節致謝辭等等、次之、朗讀愛國詩發表更生劇體驗會合唱青少年歌合等、預定下午解散、

完成蒐貨工作重任 肅淸綱紀鎭護北邊

警務廳長會議谷口警務司長訓示

警務廳長會議之谷口警務司長訓示如左、
去年三月警務廳長會議以來、已屆一年回顧此一年間、大東亞戰爭勃發等始終多事多難、此間、對於警政運爭、非常努力、得以常堂果盡任務、關於此事、本人願對第一線警察官、衷心表示感謝之意、國內之治安、民心之安定、實舉掌想以上之效果、對此努力、無任感謝擔當大東亞食糧基地重大任務之一之蒐貨工作、半在警察之努力、此中央幹部、亦所公認、本人尙未加以充分考慮、然而關於卓舉預期以上效果、殊可喜也、今後更行積極的協力、吾人必須接受鎭護北邊增產重責、吾人須爲戰勝、集結總力、因之、須脫却普通平常之理想、平常即須有非常之備、當肅淸綱紀、立於陣頭指揮、常徹底必勝之信念、

指導農民增產報國 協力實踐興農國策 ④

◇以張九齡氏爲中心、向增產報國途上邁進的農民、是客年一年間的劃期的成果、本年開設組合員、更申請加入約數倍的旱水田、記者到張家訪問那天、是物靜降雪的早晨、斷破早晨寂靜空氣的是由油坊工場傳出來的發動機的響聲、是活動的響律、以農業綜合經營化飼養的綿羊、在雪上尋找着食物、鷄呼的管喉也屢次傳入耳鼓之中、啊！所有的都是平和、這情景就在與衛察立着、在村的中央貫穿而過的道路上攝響孩子的面類上、過路村人的面頰上、都露出微笑、滿溢由此土壤生出的氣息、那便「所謂的張大人是不會錯的吧！」是與自除年前把凡有的委任農事會德翁的親邦農民相同的、這是在那兒信賴法氏的農民的實潔淸朗姿態的感覺、對於勞動這種事情還未嘗到像這樣的樂趣哪！村裡主婦們又能毅的私語道、我努力的工作罷、不落老人後面、變成一個忠實的農民、勿勞者勿食這是我家的家訓、客年末山羊、豚也大量的飼養着、造林、也於今年中、樹立了植林二百八十响的計畫、我也正想着植林的辦法、以期振興全國農道這必需以某一篤農家爲中心、作成一協同體後、以篤農家具有實任完遂增產、這是我的理想、並想在那瑣碎之處不是有增產實理嗎！所以我呼此爲篤農
由吉林市東文學校卒業的張氏的孫子張延璜君（一九）眼睛裡嵌着希望的關人說道、要打算大規模開墾荒蕪田地時、那麼畜力的培養更加重要了、所以在今年開墾田地前、爲長男買了幾匹馬、使令農、畜、林、三種經營合理化、同時產生完全的農林協同體、鶏、綿羊、家推進工作、
一、昂揚基本國策、
一、開拓荒蕪之展開、
一、實現增產決意、
一、整備食糧基地、
一、男女皆勞之徹底、
一、推進日新月異之發展、
一、顯揚農民本色、
一、滿家強調之達成
以上是我的考慮

自興村巡禮

己身乃爲人而生者也」農聖尊德之言、就是張氏之言「死生存亡斷弗分攜、」是長蒙奉體　帝旨的四千三百萬民衆的榮光勝利之途、要望展開新的國民實踐運動、
◇農產物一戶一成
◇增產是與農滿洲國詩示的羅咒、也是協力親邦完遂聖戰的試金石、又是確立亞細亞人的亞細亞的目標、一路邁進擊滅宿敵美英路上、是即應與邦泰國及中國更新生緬甸菲律賓等大東亞共榮圈諸民族的負託而建設世界新秩序的先進國滿洲國的光榮權利、義務、在廣茫大涯的曠野裏、刨下去的鍬的力量、好把那一鍬的力量、和四千萬全國民的總力凝結在增產的一點上、轟裂了地軸、叩打大地的鐵鍬力、以鬪魂萬里、黃金色的波紋、呼應遙遠的緬甸戰線、或在南太平洋海域激鬪的親邦皇軍軍艦、飛行機戰車的力、製成砲彈、痛擊在美英軍的頭上、以充遂行戰爭的食糧彈、大地中的鬪鬪、是完遂大東亞戰爭的決戰魂、對增產確立農道者不思爲我身、記者最後新聽着農學張九齡氏與和他的農道相協力的人們昂揚報國心情！那麼！訪問張氏記事也就因而擱筆了

照片說明

立於陣頭指揮者是張氏、爲農業合理化而飼養的綿羊、鷄豚現在是二百隻、綿羊是十數頭之多、此外也養活山羊、鷄的背後是近代畜鷄場、

健設兒童建全娛樂 市公園股樹立新計劃

爲淸男女幼童、有健全之娛樂、同時並爲整飭奉天市之威容、市公署公園股、目下着手具體計畫建設航空塔、市側本年度有公園娛樂設備計畫、決在長沼公園、設置電力七馬力之飛行塔、裝備小型模型飛行機數台、以電力使之廻轉、在飛行機模型上可乘幼童、市公署於長沼公園內畫有直徑十數米之圓園、或上或下、作出波狀周圍、又於千代田公園敷設單線鐵軌、開駛與現在長沼公園之滿日子供火車略同之小火車、在園內窪地、掘池、中立鐵棒、鐵棒旁繫有小船以電力五馬力、可在水面廻轉、以近代科學、作有趣娛樂設備、市公署以十四萬元之經費、着手進行中云、

日本陸軍紀念日迫近 積極準備紀念行事

【東京】大東亞戰爭第三年之第三十八回陸軍紀念日、已迫眉捷自陸軍當局起始凡大政翼贊會、情報局等關係官廳及諸團體莫不以紀念日當日之三月十日前後爲期實施講演映畫、演劇、或展覽會等各種行事、全國一齊展開擊滅美英之堅陣、陸軍省以宮本三郎畫伯所作之『擊而後已』標語作成宣傳畫五萬枚、於全國布全國、尤其更自二月二十五日起三月十日止、派遣報道部員隨還報道班員、大本營派遣南方視察記者等多數至東京、大阪、名古屋、橫濱等全國百零七處舉行大講演會、自三月四日起十日止復演、『擊而後已』之映畫以週間爲期組成移動演映隊約分九十班向國土防衛、生產增强、輸送確保等槍後戰士放演戰記映畫『陸軍航空戰記』文化映畫『擊而後已』『報道部長講演映畫』及其他等鑑慰安激勵週間本映隊於本年中向全國津浦派遣如是則農山漁村之人們亦可以得到慰安對小國民橫山隆一畫伯則經教育美術振興會向全國國民學校配布橫山隆一畫伯之作畫甚文部之指令學童得橫寫、以當小國民之職意昂揚、演劇演藝亦以昂揚戰意之趣旨上演公開、更以各種之演奏會、美術展、寫眞展等、多種行事分別展開主要行事如次
一、三月十日「擊而後已」軍樂演奏、「東京、大阪」
一、三月十日、美英擊滅小國民大會「東京」
一、三月二十日、大寫眞展「東京」
本邦留學生大東亞戰完遂大講演會「東京」三月十日
一、戰線錄音「勝利之記錄」發表會「東京」三月十日
皇軍慰問書贈百萬冊獻納式
「東京」三月十日
大阪市青年學校必勝祈願武裝競走大會「三月十日」
愛知縣中等學校武裝競走大會「名古屋」「三月十日」
陸軍美術展「東京」三月十日
產業戰士槍劍訓練大會「東京」「三月六日」
陸鷲寫眞展「東京、橫濱」三月一日至十日、
陸軍航空兵展「東京」「三月五日至十日」
美英擊滅漫畫展「東京」「三月一日至十日」
陸軍記念日寫眞展「東京」三月四日至十日

雜貨類之價格制定 三月中旬提出答案

政府爲雜貨類之公定、或協定價格、能夠早日實施過去已由十三專門委員會、同委員會就品種別價格構成要素之調整、並價格適正算定作審議、就中衣服專門委員會之審議進展、此際衣服品之適正價格算定要領、已正式決定、而政府亦將基於右者於三月上旬預定按品別有二千點之衣服品公定價格制定、其餘服飾品、陶磁器、等十二專門委員會之答案、亦必須於三月中旬、政府提出、政府可急速基於右者之答案、早日作成公定或協定價格之制定、其總數大約爲三萬八千點
更於本年二月十五日以至現在、就統制價格提及品目別、有四千四百八十七、就品名曾三萬四千三百七十七、品名中最多者爲雜品之一萬一千二百卅、由雜貨品之公定價格制定比、右數者已見增加、二月十五日現在統制價格之類別詳細如下、

種類	別品目別	銘柄別
食料品	三三	三〇
調味嗜好品	一〇四	三二一
衣料及同原料	九七二	二〇四三
金屬及建築用品	四四三	四、九二〇
燈火燃料	五	四
藥品及染料	一、九二〇	二、一〇〇
雜品	九四二	三三、三〇〇
合計	四、四八七	三四、三七七

伴野監事逝世

康德新聞社監事伴野大造氏曾於二月中旬罹病、於新京市百濟街一、一一九自宅療養中、病爲急性肺炎、迄二十四日午後三時十分逝去、行年五七、氏靜岡縣出身、昭和四十一年東洋協和專門學校卒業、同年滿鐵入社、大正八年退社同時、大連汽船入社、經經理課長、會計課長、總務課副長後、昭和五年由該社退社、同年內任職於昌洋行、昭和十一年任職於滿洲弘報協會、任命監理監査、經理各科長、昭和十六年入滿洲國通信社、任命總務局長、於康德新聞社創立同時、就任同社監事以迄現在、

風

△…美國「東亞文化侵略」的指尖、甚至網羅到中國的奇書珍籍上去、企圖把這些珍本秘籍運至美國的燕京大學、因爲大東亞戰爭、竟斷了去路、可是北京的書肆打算賣給美國而囤買書、沒有去處了、最近廉價介紹、想賣日人側各機關、
△…華北交通資業局等雖買了準備部改略記以下等書、但書籍價値、非常高昂、所以華北交通會社、華北開發會社、滿鐵等、協議結果、認爲中國的古籍、不宜使之流入日本、以供中國開發的參考、且宜使中國文化機關保存、所以不能以暗行交易、以防止書肆、和經紀人的策動、

購買國債請到

滿洲興業銀行 證券部
滿洲藤本證券
滿洲野村證券
滿洲山一證券
滿洲角丸證券
滿洲大阪屋證券

現服 票買賣

福岡屋證券株式會社
奉天市協和街二ノ二三
電話二一三三〇五

失照聲明

土地所在瀋陽縣馬三家芳士屯第四九〇號水田四畝九、畫文書大照丈單、右文書兩張遺失故以除聲明外請瀋陽縣地政科另補新照特此聲明
奉天市皇姑區北村後一

失照聲明

土地所在瀋陽縣馬家村芳士屯第六四七號水田拾九畝舊文書土地買契契稅執照右土地文書兩張遺失故除聲明外請瀋陽縣地政科另補新照特此聲明
鐵嶺縣白泰明

接兌聲明

敝號亞利車行經理楊志亞不願繼續經營故於本年二月十九日將該號全部讓渡於解奇江自接兌日起該號以前之內欠外欠應由解奇江作保等事概與解奇江無涉特此聲明聲明人大寶街一段三號亞利車行解奇江啓

募集

自家用馬車夫
右希望者携履歷書來社待遇面談
奉天市鐵西區興工街三段二號 御多福綿花株式會社

聲明出號

敝號學常益三昌志瑜池三君因各有高就業於壹月十八日辭退所有一切財務事項皆已清結完畢今後該三君對外一切往來等項概與敝號毫無關係恐未週知特此登報聲明聲明人奉天中字號

招募滿系醫師

一、醫師一名
大學出身、或專門學校出身及現地、開業者須持有免許者均可
無論何日均可來院面談、年齡不問、
右急募之希持履歷書來院爲盼
瀋陽市瑞鶴區泉町壹號
太陽ゴム株式會社醫局
亞細亞ゴム株式會社醫局啓

遺失聲明

敝人特於民國十六年六月一日領得瀋海鐵路公司發給二五八號土地永租契約土地番號特等三〇四計地一畝二分四厘（七三七、四九平方米）已遺失如有拾者請示佳智必酬謝重金特此聲明奉天市東陽區錦定街一一九田劉墨啓

北滿醫院

內外小兒科　電療科　吸鴉片如欲戒除癮似死去更生
成人病其他各科　花柳科
本院於對成人病花柳科等有特效療法附設病室
院址奉天市小北街一段三四號　電話四三九一九番

中井醫學博士創製 性欲不滿 最補利嬪

男女適用

強精 新藥

代理店 天醫堂

專治 婦人病 聖藥

感謝
劉印堂啓

延年百油燈招推銷處

全國商號勿失良機
新京百油燈製作所啓

現代國民百科全書

項目細目詳多
◇社交與拜訪 ◇儀式與作法 ◇日常法律顧問 ◇日常信書之寫法 ◇契約書之寫法 ◇圖書與屆書 ◇和洋服之穿法
◇姓名判斷 ◇急病調治法 ◇百科 ◇茶道與活花 ◇秘法秘傳集 ◇家庭年中行事 ◇洋餐之吃法
◇出生與儀式之須知 ◇兵役之須知 ◇婚禮之儀式須知 ◇納稅之須知 ◇喪葬之儀式須知 ◇祝辭與演說
全書二十編項目細目足千八百有餘
金貳圓五角 郵費國外四角
東京書院
東京市杉並區下高井戶一丁目
振替東京六八〇參四番

五年・十年 胃腸老病的諸位 速服此藥 健快

使機能刷新・賦活
◎胃壁的內傷・糜爛亦可治癒!!

不破 不銹 不怕火 堅固 耐久 石綿瓦

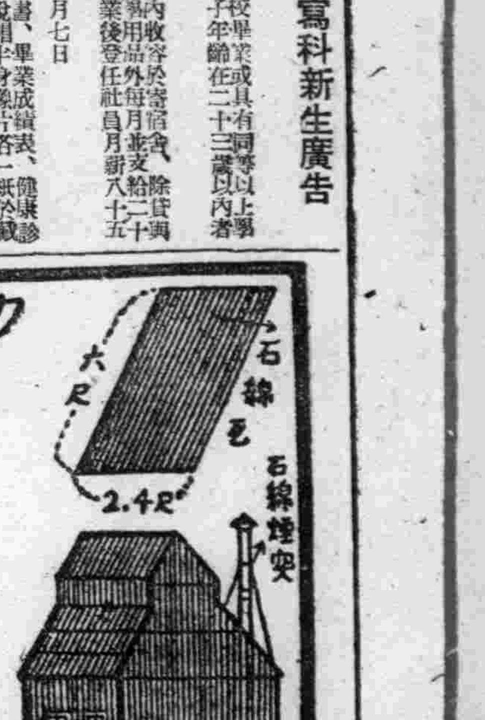

塩本建棧商會 合資會社 販賣店
奉天市大和區彌生町六四 電話(5)二七八二・一〇四一

關於滿洲紙製品工業統制組合結成公告

基於康德九年十一月二十五日勅令第三二八號公布之事業統制組合法第十二條之規定二月十五日於新京特別市就町太子堂招開創立總會業已結成滿洲紙製品工業統制組合凡具有組合員之資格而尙未加入者祈依左開要領急速加入特此公告
計開
一、組合員之資格
康德十年二月十五日現在於滿洲國內經營紙製品之製造者（製函業者除外）
一、報告期日
康德十年三月十一日
一、報告書類
設立同意書、出資引受書、加入申込書
於當事務所備有格式前來拿取或用信件通路
康德十年二月二十五日
新京特別市豐樂路三〇一（近澤洋行內）
滿洲紙製品工業統制組合創立事務所
發起人總代 杉浦守三郎

民訴代理、刑事辯護、鑑定登錄

辯護士 律師 法學士 飯田巖
事務所奉天市敷島區協和街二ノ二五
電話二一三三〇五

滿映養成所招募映寫科新生廣告

【招募人員】五十名
【應募資格】國民高等學校畢業或具有同等以上學力之滿系男子年齡在二十三歲以內者
【教育問題】二年
【待遇】於養成期間內收容於寄宿舍、除貸與被服及一切學用品外每月並支給二十圓之津貼畢業後登任社員月薪八十五圓之譜
【報名截止】康德十年三月七日
【報名手續】須繕具履歷書、畢業成績表、健康診斷書、四寸脫帽半身像片各一紙於截止前寄至滿映養成所爲要
【考試場及考試日期】
新京＝三月十二日午前十時（滿映養成所）
奉天＝三月十二日午前十時（奉天萩町滿鐵厚生會館）
錦州＝三月十五日午前十時（錦州建國電影院）
（將希望受驗地記載於履歷書內爲要）
【合格發表】【入所日期】於考試之翌日發表之
康德十年三月二十五日午前十時
新京特別市洪熙街六〇二
株式會社滿洲映畫協會養成所

奉省市縣聯合協議會 省本部派遣委員列席

聯合一體展開戰力增强之會運動

本年度奉天省下各市縣聯合協議會、自廿五日由瀋中縣開始、協和會省本部、爲昂揚現地會員之意識、使省、市、縣一體、展開戰力增强以活潑之會運動、派左記本部委員、赴市縣聯代表本部長列席、瀋中縣、陳楚材委員、本溪縣、松井委員、藩陽縣、笹沼委員法庫縣、多田委員新民縣、小泉委員、海城縣、牛島委員、康平縣村上委員、營口市安寳棠聽長、與京縣坪川委員、清原縣松限委員、蓋平縣白銘練氏、鐵嶺縣守中委員、復縣宇田委員遼陽縣推名委員、

準備市聯 舉開分會聯合會

協和會奉天市本部、鑑於市聯之將臨、爲對應斯事計、遂於月之廿四日午前十時至十二時、在該本部長室、於該本部參事高恩選部員周家琦、杜連科、嚴選良、楊永閣、劉冠亞諸氏臨席下、招集市內滿除各分會聯合會主任書記約二十餘名、舉開會議、至於協議事項、乃以提出於市聯之議案作成及其他關聯事項爲中心相互協商云

爲推薦市聯協議員 職場職能分會長會議

協和會奉天市本部、爲推薦市聯協議員、作成提出議案、廿五日開職場、職能分會長、會議於、奉大樓、廿七日、擬於會區以分會長會議之形式、開從來之區協議會、對爲揚生産增强之市民意識加以檢討、爲市聯開會之最後的準備、

地政總局昨舉開 土地生産力 調查講習會

【新京】地政總局、爲圖活用地籍整理之成果、明確把握土地、生産力、及其、利用狀、以圖濟運營農產物之計劃的增産及蒐貨工作計爰特召集奉天、四平、吉林、濱江、龍江、錦州六省中三一縣之滿系土地生産力調擔當官七二名至京、由二十三日起、亙五日間假能率協會講當、舉開土地生産力調查講習會、由地政總局杉山事務官及長友技佐、任講師、詳細講解土地生産力調查之方法、及一切注意事項、俾擔當官舉辦還後、實地調查農作物別之耕作面積、收穫量消費量以期把握今後農產物之確實供出量云、

奉省建國功勞者 敘勳敘章傳達式

對奉天省市關係松田前省次長以下四百七十五名建國功勞者之第三次敘勳者勳章並賜品之傳達式由二十四日午前十時假市公署禮堂於王、多田、正開市長以下市署全職員參列下舉行、

獻納古錢一萬枚

【齊齊哈爾】齊齊哈爾市富家胡同栾莉朱瑞豐氏、爲響應大東亞戰下銅鐵之回收運動、於二十二日以先祖代代蒐集保存之古錢共一萬二千個、與二十文銅錢五百個、釋協和會市本部辦理獻納手續云、

協和會厚生運動重點 强化勤勞增産

【新京】協和會中央本部對戰時下協和會本年度厚生運動展大目標、爲遂行戰爭特置重於國民勤勞强化、與力求生活緊張合理化、俾展開一體的國民運動、該厚生運動實施重點、關於地域爲新京、奉天、哈爾濱、吉林、撫順、鞍山、本溪、湖、安東、錦州、阜新、營口等地、對象重點爲勤勞增産運動、其實施要領、各分會厚生部與職場厚生關係擔當職員、須攜成一起、以與職場自體厚生實施策展開一體的運動、其次關於生産職場須與勞務與國會取密切之連絡俾互相協力努力該項運動云、

建國會館資金募集 成績良好即將建設

奉天市慶祝建國十周年、建設百五十萬市民之集合所建國會館、一方基於都市防衛之重點施政方針、完備防空施設、自前年末起、以市長爲委員長、設置建國會館建設委員會、以五個年計劃、對會館及防空設備各以七百五十萬元、合計一千五百萬元之建設資金之開始募集、客年十二月末日現在之資金收納金額、計法人會社一〇九萬八二七八圓、個人一三二萬一四九〇圓七六勸勞所得者五、〇一八七圓五一特別捐助者五萬三一五二圓七五合計二五二萬三五〇七圓〇二錢已收有以上之好成績、不久即將入於建設、委員會曾談云、不僅建國會館、全市之防空施設資金、現在比較小批者收納、頗爲良好、然尚希望大批者積極的援助、

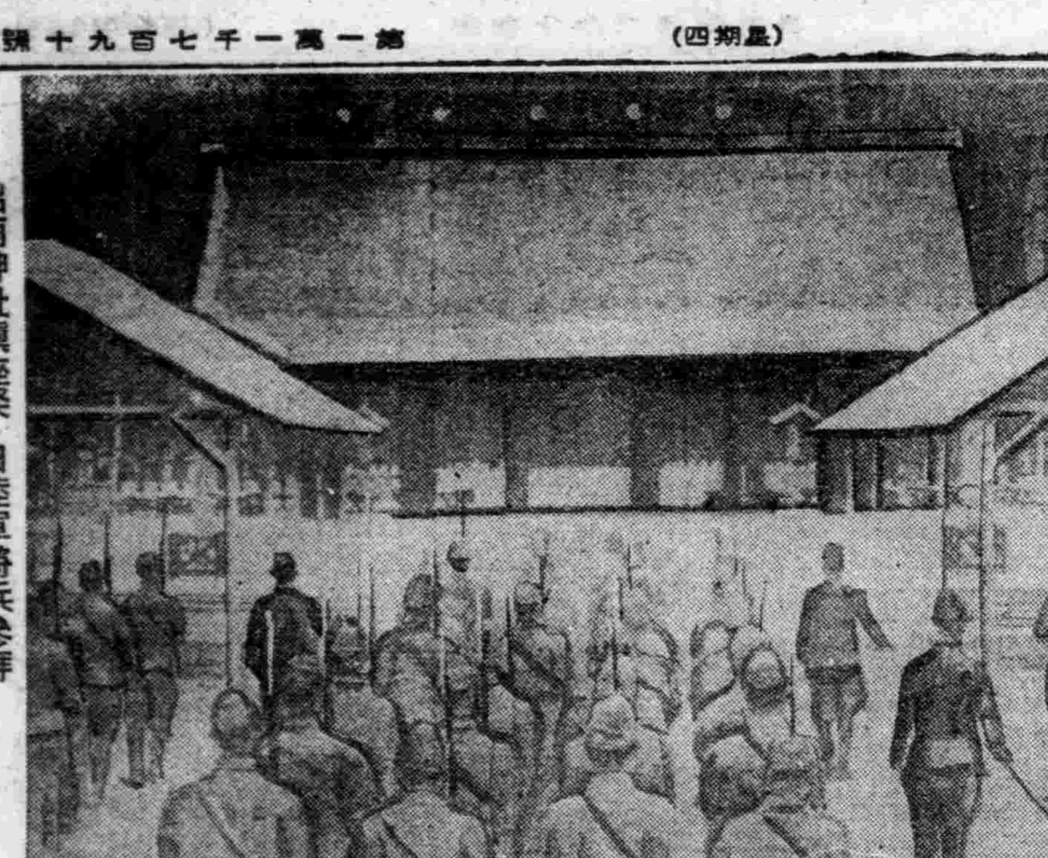

昭南神社鎭座祭 日陸軍將兵參拜

戶籍不清人口七萬 三田副總監談

【新京】首警並市公署在月之十日至廿三日、爲瀋却市內戶籍不清之人口計、曾一齊開始調查戶口、據調查結果、戶籍不清人口之概數甚夥、遺憾良多、對此廿三日三田副總監談話如下、本調查結果、有從來發給通帳戶主約七十萬、其中經本調查確認之人口爲六十三萬、故可謂減七萬之戶籍不清人口、按七萬之中、有一萬五千在開始調查前、自動的申請改訂者、二萬五千因調查而行抹消、所餘之三萬、因恐被發見而隱匿、但此種人今後當然亦屬無效、此項戶籍不清人口中、對惡質者、本廳擬施以司法處分、對自動的改訂以外者、由市公署停止配給副食品（白絞油、滿系豆油、味之素、砂糖、火柴）客秋來入口都市集中結果、本市亦會預想有增加三萬五千乃至五萬之流民、據本調查已屬如實增加七萬、殊爲注目之問題、（今後須講求其對策）本調查結果、事後處理方面市當局當能發表告示、但今後本廳亦密切與市、協和會之連絡、嚴重調查市民住移動事宜、以謀將來毫不發生戶籍不清之人口、以確保市民生活云、

商工圖書館開設

【營口】爲對應時局進營口商工公會爾來致意向公會內之夏刷新機構新發足之營口商工公會、本年度整備更一層之躍動的體制、擔當市內商工業者之指導、養成具體案、即爲資市內商工業者之知識啓發、新商人道之確立、助成策、擬於四月頃公會內商工圖書館、一方爲大營口之建設創既存之營口振興委員會之組織擴充强化、網羅市具眼達識之人傾其智能研究拔本的振興對策、甚於委員每月定期的開催之運營、其成果實多値期待云、

制定警察綱領三週年 特規定實踐强調週間

【新京】三月一日爲傳達制定警察官日常舉奉服膺警察綱領、已屆三週年之辰、治安部爲期宣揚該綱領制定之意義與實踐之徹底、定自下月一日起、亙一週間、規定綱領實踐强調週間、由中央地方各警察機關、擧行如左之意義深遠之諸行事、以對時局下所要請之警察精神、積極謀劃期的振興與傳達成警察之使命、而期毫無遺憾、綱領實踐强調週間第一日之三月一日、於午前十一時由全國一齊擧行警察綱領宣揚式、二日爲谷口警務司長對警察綱領作制令之放送、此外於週間內參拜神社、忠靈塔、綱領齊唱並擧行精讀其要義、或擧開紀念講演會、綱領實踐者之表彰、配布紀念宣傳畫刊行教義資料、而中央方面於一日午後、參拜警察英靈祠、對綱紀實踐者之英靈、致以至誠之感謝、警察滅私奉公使命完遂之決意、地方方面則於同日午前宣揚式典終了後、即盛拜英靈祠、並順應現地之實情、而舉行適當之諸行事云、

密柑到貨不少 圖暴利配給寥寥

【大連】大連卸賣市場改組後、對於州內住民食需蔬菜果類、蒐貨方法、甚爲周全、爲杜絕密賣、派遣巡羔、四出設卡、堵査小販、救由客嶼以來、凡百菜果等、即旅金普皮者、亦須持由組合照辦許可、始准運抵大連、歸市場叫賣、否則如被査出、即以私蓄論、貨物遭不充公、則須歸作公價、由此以還、蘋果類多日不見者、亦復蕃登市、若大葱、白菜等是也、近日以來、溫州蜜柑、（橘子）、到運者漸增、然皆依配給法行銷、然市中各配給店、例如領到橘拾箱、只可配給一二箱、餘則成以暴利、轉賣他人、因一般市民多難得配領、商業道德、不可道言矣云、

協和會省下事務長會議 檢討本年度市縣聯運營方針

協和會奉天省本部、由本月下旬將順次開幕本年度市縣聯合協議會之前廿二三兩日管下事務長會議、於省本部開催、廿二日由午後一時集結現地市縣民之總力、協議會運營方針、本年度市縣聯由中央本部指示之實施要領開催、但奉天省會期中之本年度各縣聯合協議會最大目標之農產物增産及消費規正問題指向同時爲增産運動之推進、以代表協議員構成實行委員及增産乃至消費規正委員會、爲使市縣本部委員會一休不離之關係每月行一次之實踐協商會、舉會運動之全力挺身增産確立態勢、上程議案爲教育、民產等市縣現地問題、最少限度須逐次由本部委員會處理、對此紹介本省本部事務長、有所指示、廿三日午前於省公署開催中之省下正副市縣長會議列席臨奉天省增産推進本部結成式午後繼續會議、

中國事變生存者 擧行賞賜傳達式

奉天市關係中國事變生存者行賞、賞賜物件傳達式由廿五日午後二時於市公署禮堂擧行、對上等兵宗形隆二氏外十名由兵事部長傳達賞賜物件、

無線電

二月二十五日（星期四）

新京 七、〇〇（新京）報時、國歌、新聞、建國體操七、三〇（大連）初等日本語講座高宮盛道八、〇〇（新京）建國體操顧（新京）唱片一、鋼絲琴獨奏、法屬西組曲（巴哈作曲）二、大提琴獨奏1、無言歌D長調（孟德爾斯松作曲）2、騎賞之歌（瓦古納作曲）三、提琴與管絃樂哈巴奈拉圓舞曲（聖桑作曲）一〇、三〇（奉哈）經濟通訊一一、〇〇（新京）政策時間正午（新京）報時默禱繼續（奉天）平谷調大鼓十粒金丹（九六）芮伯芝 一、〇〇（奉哈）經濟通訊四、〇〇（新京）新聞繼續（奉天）食料品小賣價格四、三〇（奉哈）經濟通訊五、五〇（奉天）講組新聞（鞍山市）六、〇〇（新京）兒童時間一、新開二、兒童劇李文斗新京小朋友劇團編劇白駒導演徐中六、三〇（新京）中等日本語講座五百木元七、〇〇（新奉）報時、新聞、告知、東亞的勝利、夜間節目豫告七、三〇（哈爾濱）家庭時間關於結核之預防（二）哈爾濱市立哈爾濱醫院長賈連元繼續（哈爾濱）麗劇大保國八、二〇（新京）新聞、國事訪問記繼續（奉天）廣東音樂一、悲秋、二、歲美人、三、落雁四、沉醉東風、五、雙聲歌、六、水龍吟（大連）歌曲、一、人兒、二、最入忙、三、解語花、四、五月風、五、韓山奔、六、花好月圓淡管絃樂團指揮山下久九、三〇（奉天）評詞五女七貞（二九八）宋桐號一〇、〇〇（新奉）報時、新聞、告知、明日節目豫告一〇、三〇（奉天）奈社中國劇

奉聯屬下諮問機關 特設置文化委員會

藉資統制廣義文化各問題

【大連】決戰下關東州內關於州民教育、思想、科學、技術、弘報、藝術、娛樂、保健、衞生等各種廣義的文化問題、凡屬於奉公聯盟所管者、由奉聯設立文化委員會、以之爲奉聯之諮問機關、前者奉公聯盟實踐部、進行準備一切、二十一日午前十時、於市內東公園町技術會館內、招開設立準備會、除全州各文化關係者五十餘名、出席之外、奉聯側恩田實踐部長、野吉副部長等、當以文化委員會要綱爲中心、加以種種熱心議論、更決定發行文化機關報設置武道部門委員、至於善行者表彰、與內地各文化機關間取連絡等、協議表決、最近以各關係者七十名、委囑爲文化委員並以婦人等組織人委員云、

本年增産督勵本部 附設五段分科委會

【撫順】縣當局爲順應國策、爲第二次農產物增産完遂、前就蒐荷督勵本部、改爲增産本部、致力於本年度之農產物增産蒐荷、以更深確保民食、以安定民生、强大穫出數量、俾協力戰爭得完遂、致着儘謀此重大實務之運營萬全、機構更加充實計、特附設五段分科委員會、由各機關分別擔當、共向增産報國偉途上邁進甚特寄之成果、自必大可期待、茲將分科委員長誌如左、

精神指導委員長 楊事務局長

協和事季會務長

技術指導委員長 高見實業科長

金融貸與委員長 與農合作社理事長

與農部給委員長

與農教育委員長 胡教育科長

涵養滿系勞働者 昂揚勤勞精神

工場晝休時指導講演

【大連】今年正月官民及各關係機關、合同招聘之州生産增强推進協議會時、會決議戰時下、勞務對策、而素當局、亦急於着手諸項準備中、就中最注要而緊急者、爲對於滿系州民、實施勤勞精神昂揚運動、同運動中之一、即利用各工場之休日、或晝休時間、對於滿系從業員、及勞工等、以講紙演戲劇等、涵養勤勞精神、在此實施之前、先養成滿人指導員、刻已委囑奉公聯盟、近開理事會、決定具體策云、

木造船業三月統合 新會社已選定地址

【大連】州內木造船業者之統合、由於內部意見不一、曾告停滯、後由關東海務局積極的指導、並造船計畫案之進展、又見轉換、最近招開設起人會、協議之下、促進急速統合、新會社以滿洲資材利用之、且以既存設備高度活用、其業務內容、分有建造、大大修理、及小修理之三部、共組織由海務局指示、與內地產業設備營團取同樣性格、同會社地址、以市外滿鐵所有地利用之、大體三月初旬、集結全企業者之機能、實現創立云、

警官清廉可風 農民行賄被拒

【昌圖】被指定爲實驗縣之昌圖縣管下金家屯警察署、警尉劉煥文者、自本年一月三日受命從事糧谷出荷督勵工作、感覺責任重大、披星戴月、赤誠盡職、詎於二月一日竟有金家村五家屯長劉德惠者、私自聯絡牌長崔福清爲減輕出荷責任計、異想天開、巧弄花樣、以鬼祟行爲、向管內農民攤派國幣四百圓、而向劉警尉私行賄賂、熱料計不得售、被拒而不納、並向上峰作一忠實之報告、經當局査屬實任、乃對此廉潔之警官大加嘉獎、將該屯牌長嚴加懲處、噫當此糧谷出荷之重大國策下、凡有官民、莫不竭誠努力、爲國宣勞、似此清廉之警察官、不爲金錢之魔力、而稍動心、其操守之堅卓、可以稱矣云、

賭犯解送檢廳

【興京】賭爲盜之媒、所謂有賭即生盜、人所共認者也、値此新春娛樂潮中、對賭尤恐難完、今興京警察署司法當局有鑑及此、於此舊歷年始以不眠不休之警戒精神、果然於多福區二七號蘇玉順宅內設有牌九賭局、賭徒趙殿元以外九名、同時帶署、復於同十二時許、於景全區南山二五號甘雨春宅內捉有牌局一起、賭徒宮緯民外十名同被檢擧、局東甘雨春以及賭具一同帶署、經由司法係主任尹警尉取調結果、個認賭要不諱、昨已備文將此一批賭犯解送檢察廳依法科罪云、

瓦斯消費規正 今春四月解消

西部市新設瓦斯供給罐

【大連】南滿瓦斯會社自去年夏以來因爲瓦斯發生用石炭、物質不良、且輸送上感欠圓滑、故當時實施消費規制、凡生産方面大仔需要者、及家庭用等、皆加以制限、後由遞信局督勵、並會社側努力、建築新瓦斯發生爐、就中七基、現已完成三基、而瓦斯發生量、亦極良好、所餘工事之四基、三月中可以完成、同時全州內工業界、及家庭方面、可得以豐富之供給、而瓦斯消費之制限亦可解除同會社自去年多以來、以大廣場爲中心、對於東部市、會計畫增加供給量、故自入船町瓦斯製造場、至西廣場間、布設瓦斯輸送管、刻亦完成、本年中對於沙河口方面各工場亦加以充分供給、故新設大型瓦斯罐云、

街村民籍陣容充實活動 對新採用職員預加訓練

【撫順】非常時國家動員體制之完成、在乎人物資源之確保、我國有鑑於斯、前於康德七年已制造國民調查基礎、特規定臨時國勢調查、確立民籍之所在、事後遂東亞聖戰勃發、國家積極邁進建設之際、於民籍事業之調整、更爲當前急務是以本縣行政當局、前自該股長着任以來、即力設國民民籍之發展、着着整備機構、充實活動陣容、加强事務能力、故對月前採用民籍職員、茲於郵稻街村之先、頁於北門外街村職員訓練所、實行一個月間之團體訓練、以期全員認識之徹底、而謀將來事務運營之萬全也云、

洋酒類販賣 設定規格價金

【大連】日滿飮食業、自二月一日以來、對其販賣之飮食品等、施以規格、限定最高價値金但一般唯利是圖者、仍有違反規格、取締當局、除調查外、並望市民協力、如發見不當處、可以報官、一方各酒店販賣之洋酒類、從無何等指定、是以多有高價、最近調查酒類、設定規格、及販賣價格、以絕惡德業者暴利之途云、

田村稅關長來營 開催時局講演會

【營口】大連稅關長田村徹雄氏二十七日午後二時三十三分着列車來營、市公署同日午後三時於奉天省立女子國民高等學校講堂對滿系市民、午後七時於營口在滿國民學校講堂對日系市民、開催時局講演會云、

庶務科長會議第二日 以各縣財務問題爲中心

【黑河】本省各縣庶務科長會議第二日（十六日）、依然自午前十時起、假黑河街公署開、該日乃由財務科對所管關係指示事項並照預算與要點、由全員出席之下繼加以說明後、即以省縣雙方提問題爲中心、省縣雙方展開極融洽之懇談、而（十七日）乃庶務科長會議之第三日、凡前二日尙未會議完事項、遂移入本日作最終協議云、

稅務關係當局 與各縣科長協議

【又訊】於各縣庶務科長會議之際、省稅務關係當局乃規定與各縣科長協議事項如左、

一、關於稅務增强之件、

二、稅法上各種許可制度運營之件、

三、未許可事項取締强化之件、

四、關於事業所得稅決定之件、

五、關於各稅用紙之件

六、分所員任免異動之件

與各科指示事項

【又訊】康德十年度黑河省第一回縣庶務科長會議各科指示事項、茲擇誌下、

△總務科所管指示事項

一、關於防諜之件

二、朝會實施之件

三、關於正午默禱實施之件

四、火災豫防之件

五、地方行政事務刷新之件

六、關於地方下部組織强化之件

七、關於弘報關係指示事項

▽人事科所管指示事項

一、關於康德十年年度編成定員、

二、股長定位之件、

三、省內滿系人事異動之件、

四、關於人事事務辦理之件、

五、吏員制度運用之件、

六、黑河省縣一般行政關係職員表彰規程運營之件、

七、關於綱紀肅正徹底之件

▽民生科所管指示事項

一、關於增産協力學生動員之件、

二、農事勤勞奉仕之件、

三、關於學校林設定之件、

四、國高產業科及國高農學生入學之件、

五、關於臨教學生津貼之件

六、關於學校規程改正之件

▽警務科所管指示事項

一、關於改良運貨車之件、

二、國境警察隊關係預算之件、

三、警察關係經費負擔區分之件、

四、以北邊振興工作實施之變更之件

五、赴任旅費運營之件、

▽開拓科所管指示事項

一、關於康德十年度開拓政策重點之件

二、關於開拓地農産物增産確保之件

三、開拓增産本部並推進設置之件

四、關於國策內開拓民入植之件

五、參考資料（1、日本內地人開拓民狀況2、鮮農開拓民現況、3、內日開拓民現況、4、訓練所現況、5、康德十年度開拓民入植計畫、）

▽建設科所管指示事項

一、關於道路愛護之件

二、關於徵發職員指導監督之件、

三、康生院積極的運營之件

四、關於醫療機關整頓擴充之件

五、解除輔導訓練之件

（外由總務科指示文書關係事項一、關於文書處理事務）

虎骨花蛇露 老福順堂 本堂精製虎骨花蛇露、藥料加重、功能特强、止痛補氣、主治半身不遂、手足麻木、腰腿疼痛、口眼歪斜、四肢麻痺、月經不調、赤白帶下、氣虛血虧、身弱早衰 奉天市大南街一段一九四號 歡迎外埠批發利潤格外從優 每瓶四元伍角 外加木箱郵費一元六角 虎骨熊油膏 本膏主治與虎骨花蛇露同、依照單方所載、鱔解各症貼在患部每張一元 四肢各部每次購外加郵費三角

胖腫 水臌 氣臌 單腹脹特效藥 腫脹雙消散 每一料二十元半料十一元外加郵費 奉天大南街下頭楊家藥舖

春雛 三一養鷄場 本場 海城 分場 公主嶺西本町二 三昌記孵化場

募集 人工孵化技術第四期研究員 第一期通信研究員 備有詳章要郵票六分

招募特約店 防蟲衛生球 奉天省海城中街 鼎大藥房理化工場 長電話二七八番 春到人間 速備時貨 利益優厚 簡章備索

奉天盛京商業學院招生 入學資格 限國優卒業者 開學日期 康德十年二月十六日 報名手續 詳見簡章附郵票六分即寄 校址 奉天市小南街一段五十二號

奉天日滿打字學院招生 程度 國民優級以上 期限 四個月卒業日滿文並學 開學 二月十三日隨到隨收 簡章 函索附郵票六分即寄 校址 奉天大西街營坊胡同三段廿一號

斷然有利 荊草栽培 營業科目 與滿農園 奉天省復縣瓦房店

頭痛聖藥 腦新 頭痛!!宜速服 腦新如遇頭腦疼痛非常難忍時、頭目眩暈神智昏迷時、或讀書過度精神疲倦時及惡醉宿酒未醒時、倘速服腦新可立見奇效、其效若響、服後三分鐘、頓覺頭目爽快神智清新、苦痛若失、有如夜月秋遊能有心曠神怡之妙、此偉績確爲本劑獨具之特長且雖連續服用、對於腦神經或心臟胃腸等決無副作用、孕婦服用亦無妨害 NORSHIN ノーシン 荒川長太郎合名會社 新京藥品株式會社

初學期 三月二日開始 日本語 簿記 專門 書院 日滿 三三四六號

春雛分讓 初生雛 中雛 健康無比瀋陽的雛雞開始預約諸君同志者勿失良機 附郵四分函索即寄 事務所奉天市瀋海區靜安街一段一九七號 瀋陽家禽電氣孵化場啓

雛成雞大分讓 增產裕民 養鷄報國 撫順城內東三胡同四八號 競農養鷄場

奉天職業養蜂學院招生 日期 二月廿八日以前 簡章附郵六分即寄 地址 東關區鎮定街三段十三號

奉天漢英女子打字學院招生 程度 限國優卒業以上（籍族不限） 期限 四個月卒業本校代爲推薦職業 開學 二月十三日隨到隨收百名爲限 簡章 函索附郵票六分即寄 地址 奉天城內警察署南路東胡同大樓

奉天崇文學院續招新生 商業科一年生限優級卒業二年生限國高修業一年以上者 速成科限文理通順者（隨到隨收） 考期二月十三日考試前一日報名截止 寄奉天大南門外鐵路衛引電話（四）四三三八番

舒肝健胃丸 胃病良藥 各埠均售 關東大藥房

ウテナクリーム 保護肌膚

公告

康德九年十二月一日發行之第二回富國債券本年度元本償還及加成金交付之抽籤按照左開執行之

一、元本償還金額　國幣拾壹萬八千八百圓整

二、加成金金額　國幣拾八萬貳千五百圓整

三、抽籤地址　新京特別市大同大街滿洲中央銀行

四、抽籤執行日　康德十年三月一日

五、抽籤方法　使用能勢式抽籤器執行之

六、元本償還　對於中籤之債券償還元本

七、加成金交付　按照中籤之等級交付左列加成金

壹等	參千圓	拾個
貳等	五拾圓	七百五拾個
參等	五個	貳萬參千個

八、中籤債券元本償還及加成金支拂開始期日　康德十年三月十日以上

康德十年二月二十五日

經濟部